

国際ロータリー第 2540 地区  
2018-2019 年度

---

# 地 区 便 覧

---



インスピレーションになろう

国際ロータリー第 2540 地区  
ガバナー 富樫 龍 紀

国際ロータリー第 2540 地区  
2018-2019 年度 ガバナー事務所

〒014-0015 秋田県大仙市大曲白金町 8 番 17 号 大曲エンパイヤホテル内

TEL : 0187-66-3105 / FAX : 0187-66-3106

E-Mail : rid2540g18-19@athena.ocn.ne.jp



## ロータリーの目的 object of Rotary

ロータリーの目的は、意義ある事業の基礎として奉仕の理念を奨励し、これを育むことにある。具体的には、次の各項を奨励することにある。

- 〔第1〕 知り合いを広めることによって奉仕の機会とすること。
- 〔第2〕 職業上の高い倫理基準を保ち、役立つ仕事は全て価値あるものと認識し、社会に奉仕する機会としてロータリアン各自の職業を高潔なものにすること。
- 〔第3〕 ロータリアン一人一人が、個人として、また事業及び社会生活において、日々、奉仕の理念を实践すること。
- 〔第4〕 奉仕の理念で結ばれた職業人が、世界的ネットワークを通じて、国際理解、親善、平和を推進すること(RI定款第4条、標準クラブ定款第4条)

## 四つのテスト THE FOUR-WAY TEST

— 言行はこれに照らしてから —  
Of the things we think, say or do

### 1. 真実かどうか

Is it the TRUTH ?

### 3. 好意と友情を深めるか

Will it build GOODWILL  
and BETTER FRIENDSHIPS ?

### 2. みんなに公平か

Is it FAIR to all concerned ?

### 4. みんなのためになるかどうか

Will it be BENEFICIAL to all concerned ?

## 目 次

---

|                               |           |
|-------------------------------|-----------|
| RI 会長 (バリー・ラシン) 挨拶・経歴         | P 1 ~ 2   |
| ガバナー (富樫龍紀) 挨拶・経歴             | P 3 ~ 4   |
| 地区方針                          | P 5 ~ 6   |
| 地区組織図                         | P 7       |
| 地区主要行事                        | P 8       |
| ガバナー公式訪問カレンダー                 | P 9 ~ 10  |
| 地区資金予算書                       | P 11      |
| 地区内ロータリークラブ一覧                 | P 12 ~ 14 |
| インターアクト・ローターアクトクラブ, 米山記念奨学生一覧 | P 15      |
| 姉妹・友好クラブ一覧                    | P 16      |
| 国際ロータリー関係及び地区への送金             | P 17      |
| 国際ロータリー関係諸事報告先                | P 18      |
| 国際ロータリー関係の連絡先                 | P 19      |
| 地区規定                          | P 20 ~ 34 |
| 《ロータリー財団》寄付金 送金様式             | P 35      |
| 《米山記念奨学会》普通寄付金 送金様式           | P 36      |
| 《米山記念奨学会》特別寄付金(個人寄付用) 送金様式    | P 37      |
| 《米山記念奨学会》特別寄付金(法人寄付用) 送金様式    | P 38      |



## 「BE THE INSPIRATION」

### ロータリー:インスピレーションになろう

113年前の創設以来、ロータリーの役割は、世界において、また会員の人生において、絶えず進化してきました。ロータリーはその初期、会員が親睦と友情を見つけ、地域社会で人びととのつながりを築く方法を提供していました。その後ほどなくして、ロータリーに奉仕が芽生え、組織の成長とともにその影響も膨らんでいきました。間もなく、ロータリー財団の支えもあって、ロータリーの奉仕は世界中の家族や地域社会の人びとの生活を変えていくようになりました。活動の成果を高めるために、他団体とのパートナーシップや奉仕の重点分野を

生み出しました。各国政府、国際団体、無数の地元や地域の保健当局と協力して、世界最大の官民協同による保健の取り組み、ポリオ撲滅にも乗り出しました。ますます多くの会員が、友情だけでなく、人助けのために行動する方法を求めてロータリーにやってくるようになりました。

ロータリーは今も、そしてこれからもずっと、ポール・ハリスが思い描いた団体であり続けます。それは、この地球上のあらゆる国の人たちが手を取り合い、自分を越えた素晴らしいことを生み出せる場所です。その一方で、今日のロータリーは、類まれな不朽の価値を提供してくれます。それは、才能、そして世界を変えようという熱意をもつ人たちの世界的なネットワークの一員となれるチャンスです。私たちは、地域社会で行動する力が世界的な影響を生み出し、力を合わせればたいのいことを実現できる能力とリソースを兼ね備えています。

全世界で、ロータリーはかつてないほど重要な存在となっており、より良い世界を築くその潜在能力は莫大です。

残念なことに、ロータリーがどんな団体で、どんな活動をしているのかを十分に理解している人は多くありません。私たちのクラブ内でさえ、多くのロータリアンがロータリーについて十分に知らず、ロータリー会員であることの恩恵を十分に享受していません。

ロータリーの奉仕は、人びとの人生、そして地域社会を変えるものです。真に変化を生み出す奉仕をもっと実現するために、私たちは、ロータリーでの自分の役割、そして世界におけるロータリーの役割を、これまでとは違う角度でとらえる必要があります。公共イメージにもっと重点を置き、ソーシャルメディアを活用して会員基盤を築き、奉仕のスケールアップを助長してくれるパートナー組織に注目してもらう必要があります。より持続可能な影響をもたらす大きなプロジェクトに力を注ぎ、ロータリー年度や任期を超えた活動の研究と計画に時間を費やす必要があります。

一番大切なのは、前向きな変化を生み出し、私たちが今日直面する課題に勇気と希望、そして創造性をもって正面から立ち向かう意欲を、クラブ、地域社会、そして組織全体から引き出すための「インスピレーション」となる必要があるのです。

ポール・ハリスが述べたように「ロータリーは、世界平和の縮図であり、国々が従うべきモデル」です。私にとって、ロータリーは、単なる「モデル」ではなく、インスピレーションです。ロータリーは、可能性を指し示し、そこに到達する意欲を引き出し、行動を通じて世界の「インスピレーションになる」ための道を拓いてくれるのです。

2018-19 年度国際ロータリー会長  
バリー・ラシン

## 2018-2019 年度 国際ロータリー会長 経歴

バリー・ラシン

2018-19 年度会長

East Nassau ロータリークラブ所属

バハマ (ニュープロビデンス島)

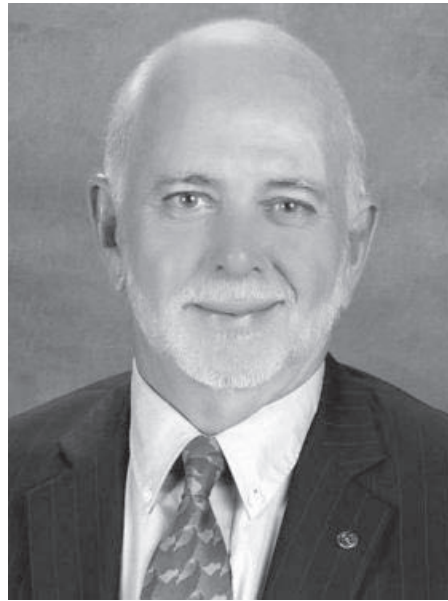

フロリダ大学で保健・病院運営の MBA を取得し、医療教育機関である American College of Healthcare Executives でバハマ初の特別研究員となりました。院長として 37 年間務めた医療機関 Doctors Hospital Health System を最近退職し、現在は顧問を務めています。全米病院協会の生涯会員で、Quality Council of the Bahamas、Health Education Council、Employer' s Confederation など複数の団体の理事・委員長も務めました。

1980 年にロータリー入会。RI 理事を経て、現在はロータリー財団管理委員会の副管理委員長を務めています。また、RI 研修リーダーと K.R. ラビンドラン 2015 - 16 年度 RI 会長のエイドも経験しました。

ロータリー最高の賞である RI 超我の奉仕賞のほか、2010 年ハイチ地震後のロータリーによる災害救援活動を統率したことにより多くの人道賞を受賞しています。また、エスター夫人とともに、ロータリー財団のメジャードナー、遺贈友の会会員でもあります。

## ～Be The Inspiration～インスピレーションになろう



国際ロータリー第 2540 地区 2018-2019 年度  
ガバナー 富樫 龍紀

いよいよ新年度が始まります。これまで様々な研修を開催し準備を進めて参りました。私にとりまして、この半年間はあつと言う間の時間でした。まだまだやるべきことがあるのではないかと自問自答の毎日でした。しかし研修が終わるたびに、皆さんからの叱咤激励が力となり、不安が少しの自信になり、前へ進む意欲を引き出してもらったような気がします。

地区研修セミナーでは、それぞれの**役割と責務**について学び、目標の達成を実現して欲しいとお願いをしました。

また、会長エレクト研修セミナーでは、クラブの**目標設定**とそれらを実行すべき**強いリーダーシップ**を遺憾なく発揮して欲しいとお願いをしたところです。

そして地区研修・協議会では鶴岡 RC のパストガバナー藤川享胤様から『ロータリーの矜持』と題し、講演を頂きました。「ロータリーの規定が緩和されるなかで、変えてはならないものがある」と。私達ロータリアンは地域に必要とされ、その存在を示さなければならない。それはポール・ハリスが社会奉仕という概念を加え、社会や市民のためになる奉仕の実践へと舵をきりました。ロータリーの奉仕は、会員自身の体で、能力で奉仕する。言い換えればお金や物を与えて他人任せにするのではなく、自らの能力や技術、指導力による直接の奉仕、いわゆる職業奉仕に期待されるものであります。

さて、これまで準備をしてきた目標に向かって、いよいよ実践の時が参りました。私達の「インスピレーション」を思いっきり広げ、「私にできる奉仕を見つけよう」ではありませんか。この一年間、みなさんと共に私もロータリーの感動を存分に味わいたいと思います。それは行動することで、奉仕という実践が人を成長させてくれるからです。皆様のご活躍をお祈りし、この一年間どうか宜しくお願いを申し上げ、挨拶と致します。

国際ロータリー第 2540 地区  
2018-2019 年度 ガバナー経歴

とがし 富櫛  
りゅうき 龍紀



【生年月日】 1952 年 3 月 22 日生

【所 属】 大曲中央ロータリークラブ

【職業分類】 一般廃棄物、産業廃棄物処理業

【勤 務 先】 株式会社 富櫛清掃

1993 年～ 代表取締役社長

2017 年 12 月～ 代表取締役会長

【公 職】 秋田県環境整備事業協同組合 理事長

一般社団法人 秋田県浄化槽協会 理事

【ロータリー歴】

|              |                |
|--------------|----------------|
| 1990 年 7 月   | 大曲中央ロータリークラブ入会 |
| 1997 年 6 月   | 大曲中央ロータリークラブ退会 |
| 2013 年 7 月   | 大曲中央ロータリークラブ入会 |
| 2014-2015 年度 | クラブ会長          |
| 2017-2018 年度 | ガバナー補佐         |



# 2018-2019 年度 地区方針

ガバナー 富樫 龍紀

## ◆RI 会長テーマ「Be The Inspiration」

ロータリー：インスピレーションになろう

### ～私にできる奉仕を見つけよう～

ラシン会長は、ロータリーの未来のビジョンについて語り、会員や地域の人びとへのインスピレーションになって、次世代のために持続可能な活動を行うよう呼びかけました。

「何か大きなことに挑戦しようというインスピレーションを、クラブやほかのロータリアンに与えてください。自分よりも長く、後世にも生き続けるものを生み出すために、行動を起こす意欲を引き出していただきたいのです。」と要望されたのです。

ロータリーの新しいビジョン声明は、「私達ロータリアンは、世界で、地域社会で、そして自分自身の中で、持続可能な良い変化を生むために、人々が手を取り合って行動する世界を目指しています」と強調され、この声明がめざすロータリーを実現するために、リーダーシップを発揮するように求めています。そして更に、変化を生みだそうという意欲を喚起し、もっと何かをしようというやる気を引き出して欲しいと。

そこで地区方針を「私にできる 奉仕を見つけよう!」をスローガンとします。

会員一人一人が真に変化を生みだす奉仕を見つけだし、行動することで自身のロータリアンとしての役割をはたし、更に価値ある存在になって欲しいのです。自分ができる奉仕を見つけ出し、実行して欲しいのです。

今こそ私達が直面する課題に挑戦し、新たな道を切り拓くインスピレーション(ひらめき、思いつき、何かをやろうという気持ちをおこさせる力)を実現しようではありませんか。

行動することです。自身のために、地域のために、未来のために、今こそ全力で取り組もうではありませんか。

そのためには次の3点について、具体的な項目を目標として掲げ、実行して参ります。

### ◆RI 会長賞

ロータリー戦略計画の3つの優先項目(クラブのサポートと強化、人道的奉仕の重点化と増加、ロータリーの公共イメージと認知度の向上)で項目毎に少なくとも4項目を達成。さらに今年度追加項目を1～3項目達成で会長賞受賞(対象:2018年7月1日～2019年6月30日)



## 1. クラブのサポートと強化

### 1) ロータリーセントラルの活用

- ・クラブの目標（推奨は少なくとも 10）を明確にして設定し報告する。
- ・会員の 60%が、My ROTARY から生年月日を入力する。

### 2) 会員増強と維持

会員 2 名の純増を達成する。

- ・若いリーダーと女性の入会を推進する。
- ・会員の職業分類調査を実施し、地域社会の実像に沿った会員基盤を築くために活動する。
- ・既存会員と新会員の維持率を維持または改善する。
- ・例会以外の奉仕活動・親睦活動・地区行事に会員が積極的に参加する。

## 2. 人道的奉仕の重点化と増加

### 1) ロータリー地域社会共同隊を提唱する/インターアクト・ローターアクトクラブを提唱または共同提唱する。

### 2) 1 クラブ 1 プロジェクトの推進

- ・ポリオ関連の募金やその他人道的奉仕活動への支援呼びかけやイベントを開催する。
- ・グローバル補助金や地区補助金を活用したプロジェクトを行う。
- ・ロータリー 6 つの重点分野のいずれかにおいて、意義ある奉仕プロジェクトを実施する。

### 3) ロータリー財団への協力

- ・ロータリーがさらに多くの奉仕を行っていけるよう年次基金については一人 110 \$ の寄付とする。
- ・全てのクラブから寄付実績の報告を得られるように務める。

### 4) ロータリー米山記念奨学会への協力

- ・普通寄付金を全クラブにお願いする。
- ・特別寄付金を一人当たり 1 万円とする。
- ・米山学友によるスピーチを実施。

## 3. ロータリー公共イメージと認知度の向上

### 1) ロータリーのイメージを強化するために、ロータリーブランドの活用を図りテンプレート・やロゴ、「世界を変える行動人」キャンペーン用広告、その他のリソースの利用を推進する。

### 2) クラブとロータリーの活動を伝えるために会員がメディアと話す機会を手配する。

### 3) 青少年交換事業を復活し、未来のリーダー育成を目指す。

### 4) インターシティミーティング（IM）では地域で重要な問題を討議するよう推奨する。

# 2018-2019年度 地区組織図

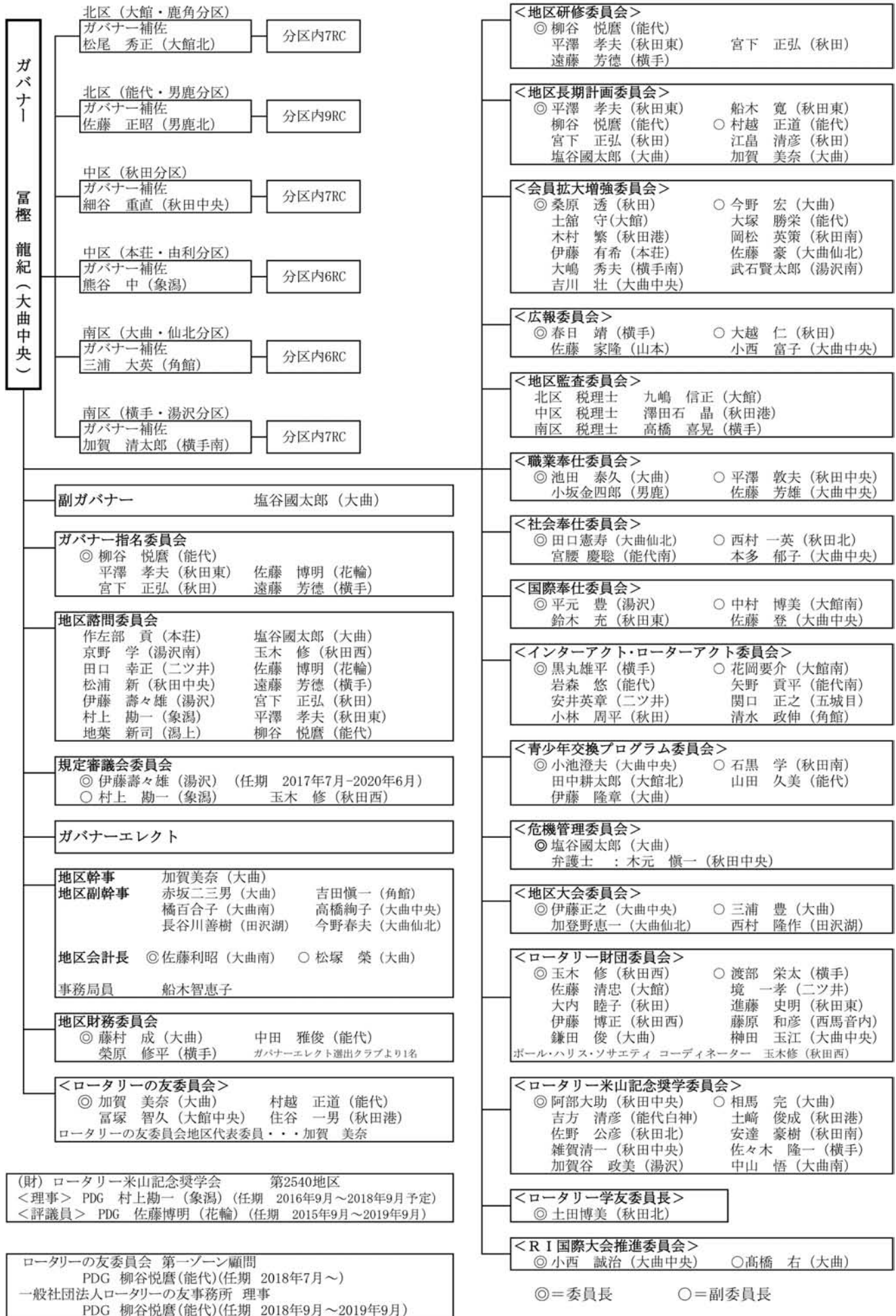

◎=委員長 ○=副委員長

# 第 2540 地区 2018-2019 年度 地区主要行事・予定表

| 行事名                               | 会場及び開催日   | HC                      | 出席義務者<br>(2018-2019 地区役員を除く)                              |  | 備考                                     |
|-----------------------------------|---|-------------------------|---|--|--|
| 地区チーム<br>研修セミナー<br>(事前打ち合わせ)      | 秋田市<br>秋田ビューホテル<br>2018年<br>2月18日(日)                            | 大曲中央<br>RC<br>大曲RC      | 2017-2018 ガバナー補佐<br>2018-2019 ガバナー補佐<br>2018-2019 次期地区委員長 |  | 事前会議<br>13時00分～                        |
| 地区研修・協議会<br>リーダーサブリー<br>ダー会議      | 大仙市<br>大曲エンパイヤホテル<br>2018年<br>3月10日(土)                          | 大曲南<br>RC<br>角館RC       | 2018-2019 ガバナー補佐<br>リーダー・サブリーダー<br>(2018-2019 地区委員長)      |  | 13時～16時<br>セミナー                        |
| 会長エレクト<br>研修セミナー<br>(PETS)        | 大仙市<br>大曲プラザたつみ<br>2018年<br>3月24日(土)                            | 大曲仙北<br>RC<br>田沢湖<br>RC | 地区<br>クラブ   | 2018-2019 ガバナー補佐<br>2018-2019 地区委員長<br>会長エレクト  | 13時～17時<br>セミナー<br>17時～18時30分<br>懇親会   |
| 地区研修・<br>協議会                      | 大仙市<br>グランドパレス川端<br>2018年<br>5月13日(日)                           | 大曲RC<br>大曲中央<br>RC      | 地区<br>クラブ   | 2018-2019 ガバナー補佐<br>2018-2019 地区委員長・<br>委員<br>2018-2019 会長・幹事<br>(関係する) 委員長・委員・<br>新会員 | 10時30分<br>研修・協議会<br>17時～<br>懇親会(予定)    |
| R財団<br>R米山記念奨学会<br>会員増強<br>合同セミナー | 大仙市<br>大曲エンパイヤホテル<br>2018年<br>7月8日(日)                           | 大曲南<br>RC<br>大曲仙北<br>RC | 地区<br>クラブ   | 2018-2019 ガバナー補佐<br>2018-2019(関係する)<br>地区委員長・委員<br>2018-2019 会長・幹事・<br>(関係する) 委員長・委員   | 13時30分～<br>セミナー<br>17時～<br>懇親会<br>(予定) |
| 地区大会                              | 大仙市<br>大曲エンパイヤホテル<br>フォーシーズン<br>2018年<br>11月10日(土)<br>11月11日(日) | 大曲中央<br>RC<br>大曲RC      | 全 員   |  | 11/11(日)<br>式典<br>懇親会                  |
| ガバナーエレクト<br>壮行会                   | 大仙市<br>大曲エンパイヤホテル<br>2018年<br>12月8日(土)                          | 大曲中央<br>RC<br>大曲RC      | 地区<br>クラブ   | 2018-2019 ガバナー補佐<br>2019-2020 ガバナー補佐<br>2019-2020 委員長<br>2019-2020 会長・幹事               |  |

※予定変更・決定の際は随時ご連絡いたします。

## 2018-2019年度 ガバナー公式訪問日程

| 2018年7月 |   |          | 2018年8月 |   |               | 2018年9月 |   |                                 |
|---------|---|----------|---------|---|---------------|---------|---|---------------------------------|
| 1       | 日 |          | 1       | 水 | 二ツ井 (昼)       | 1       | 土 |                                 |
| 2       | 月 |          | 2       | 木 | 五城目 (昼)       | 2       | 日 |                                 |
| 3       | 火 |          | 3       | 金 |               | 3       | 月 |                                 |
| 4       | 水 |          | 4       | 土 |               | 4       | 火 | 潟上 (昼)                          |
| 5       | 木 |          | 5       | 日 |               | 5       | 水 |                                 |
| 6       | 金 |          | 6       | 月 |               | 6       | 木 | 十和田秋田(昼)                        |
| 7       | 土 |          | 7       | 火 | 能代南 (昼)       | 7       | 金 |                                 |
| 8       | 日 | 合同セミナー   | 8       | 水 | 大館・大館北・大館南(夜) | 8       | 土 | 大曲中央RC 30周年                     |
| 9       | 月 |          | 9       | 木 |               | 9       | 日 |                                 |
| 10      | 火 |          | 10      | 金 |               | 10      | 月 |                                 |
| 11      | 水 |          | 11      | 土 | 山の日           | 11      | 火 | 男鹿北 (夜)                         |
| 12      | 木 |          | 12      | 日 |               | 12      | 水 | 山本 (昼)                          |
| 13      | 金 |          | 13      | 月 |               | 13      | 木 | 秋田南 (昼)                         |
| 14      | 土 |          | 14      | 火 |               | 14      | 金 | 秋田中央 (昼)                        |
| 15      | 日 |          | 15      | 水 |               | 15      | 土 |                                 |
| 16      | 月 | 海の日      | 16      | 木 |               | 16      | 日 |                                 |
| 17      | 火 |          | 17      | 金 |               | 17      | 月 | 敬老の日                            |
| 18      | 水 |          | 18      | 土 |               | 18      | 火 | 花輪 (夜)                          |
| 19      | 木 |          | 19      | 日 |               | 19      | 水 |                                 |
| 20      | 金 | 能代RC (昼) | 20      | 月 |               | 20      | 木 | 横手東 (昼)                         |
| 21      | 土 |          | 21      | 火 |               | 21      | 金 |                                 |
| 22      | 日 |          | 22      | 水 | 横手 (昼)        | 22      | 土 |                                 |
| 23      | 月 | 秋田東 (昼)  | 23      | 木 | 湯沢 (昼)        | 23      | 日 |                                 |
| 24      | 火 | 横手南 (昼)  | 24      | 金 |               | 24      | 月 | 秋分の日振替休日                        |
| 25      | 水 | 秋田 (昼)   | 25      | 土 | 花火大会          | 25      | 火 | 矢島 (昼)                          |
| 26      | 木 | 男鹿 (昼)   | 26      | 日 |               | 26      | 水 |                                 |
| 27      | 金 |          | 27      | 月 |               | 27      | 木 |                                 |
| 28      | 土 |          | 28      | 火 |               | 28      | 金 | RID2500、2830地区大会                |
| 29      | 日 |          | 29      | 水 |               | 29      | 土 | 秋田港RC創立55周年<br>RID2500、2830地区大会 |
| 30      | 月 | 本荘東 (昼)  | 30      | 木 | 能代白神 (昼)      | 30      | 日 |                                 |
| 31      | 火 |          | 31      | 金 | 秋田港 (昼)       |         |   |                                 |

## 2018－2019年度 ガバナー公式訪問日程

| 2018年10月 |   |                  |  | 2018年11月 |   |        |                  |
|----------|---|------------------|--|----------|---|--------|------------------|
| 1        | 月 | 大館中央(夜)          |  | 1        | 木 |        |                  |
| 2        | 火 | 本荘南 (昼)          |  | 2        | 金 |        |                  |
| 3        | 水 |                  |  | 3        | 土 | 文化の日   |                  |
| 4        | 木 | 仁賀保・象潟(昼)        |  | 4        | 日 |        |                  |
| 5        | 金 | 本荘 (昼)           |  | 5        | 月 |        |                  |
| 6        | 土 | RID2840地区大会      |  | 6        | 火 |        |                  |
| 7        | 日 | RID2840地区大会      |  | 7        | 水 |        |                  |
| 8        | 月 | 体育の日             |  | 8        | 木 |        |                  |
| 9        | 火 | 秋田北・秋田西 (昼)      |  | 9        | 金 |        |                  |
| 10       | 水 |                  |  | 10       | 土 | 地区大会   | RID2560、2770地区大会 |
| 11       | 木 | 角館・田沢湖 (夜)       |  | 11       | 日 | 地区大会   | RID2560、2770地区大会 |
| 12       | 金 |                  |  | 12       | 月 |        |                  |
| 13       | 土 |                  |  | 13       | 火 |        |                  |
| 14       | 日 |                  |  | 14       | 水 |        |                  |
| 15       | 月 |                  |  | 15       | 木 |        |                  |
| 16       | 火 |                  |  | 16       | 金 |        |                  |
| 17       | 水 |                  |  | 17       | 土 |        |                  |
| 18       | 木 | 鷹巣 (昼)           |  | 18       | 日 |        |                  |
| 19       | 金 |                  |  | 19       | 月 |        |                  |
| 20       | 土 | RID2510、2800地区大会 |  | 20       | 火 |        |                  |
| 21       | 日 | RID2510、2800地区大会 |  | 21       | 水 |        |                  |
| 22       | 月 |                  |  | 22       | 木 |        |                  |
| 23       | 火 | 湯沢南・稲川・西馬音内(夜)   |  | 23       | 金 | 勤労感謝の日 | RID2530地区大会      |
| 24       | 水 |                  |  | 24       | 土 |        | RID2530地区大会      |
| 25       | 木 | 大曲南 (夜)          |  | 25       | 日 |        |                  |
| 26       | 金 |                  |  | 26       | 月 |        |                  |
| 27       | 土 | RID2550、2790地区大会 |  | 27       | 火 |        |                  |
| 28       | 日 | RID2550、2790地区大会 |  | 28       | 水 |        |                  |
| 29       | 月 | 大曲仙北 (昼)         |  | 29       | 木 |        |                  |
| 30       | 火 | 大曲 (昼)           |  | 30       | 金 |        |                  |
| 31       | 水 | 大曲中央 (夜)         |  |          |   |        |                  |



## 2018-2019年度 地区一般会計予算

収入の部

単位:円

| 項 目      | 2015-2016<br>決算 | 2016-2017<br>決算 | 2017-2018<br>予算 | 2018-2019<br>予算 | 備 考            |
|----------|-----------------|-----------------|-----------------|-----------------|----------------|
| 前年度繰越金   | 15,195,167      | 18,368,832      | 15,000,000      | 15,000,000      | ※暫定            |
| 地区運営費    | 24,315,950      | 24,860,000      | 24,420,000      | 24,420,000      |                |
| ・地区資金:上期 | 12,061,950      | 12,430,000      | 12,210,000      | 12,210,000      | 11,000円×1,110名 |
| ・地区資金:下期 | 12,254,000      | 12,430,000      | 12,210,000      | 12,210,000      | 11,000円×1,110名 |
| RI活動費:上期 | 1,050,840       | 1,085,868       | 914,231         | 890,587         | RI日本事務局より      |
| RI活動費:下期 | 450,360         | 465,372         | 391,813         | 381,680         | RI日本事務局より      |
| 雑収入      | 2,307           | 210             | 0               | 100             | 受取利息           |
| 小 計      | 25,819,457      | 26,411,450      | 25,726,044      | 25,692,367      |                |
| 合 計      | 41,014,624      | 44,780,282      | 40,726,044      | 40,692,367      |                |

支出の部

単位:円

| 項 目                  | 2015-2016<br>決算 | 2016-2017<br>決算 | 2017-2018<br>予算 | 2018-2019<br>予算 | 備 考                                |
|----------------------|-----------------|-----------------|-----------------|-----------------|------------------------------------|
| 助成金                  | 5,378,447       | 4,717,001       | 6,000,000       | 6,100,000       |                                    |
| ・地区大会                | 4,000,000       | 3,525,618       | 4,000,000       | 4,000,000       |                                    |
| ・地区研修・協議会            | 300,000         | 350,869         | 500,000         | 500,000         | GE事務所へ                             |
| ・インターシティミーティング       | 291,549         | 290,153         | 300,000         | 300,000         | 100,000円×3分区                       |
| ・ガバナーエレクト壮行会         | 85,000          | 61,506          | 100,000         | 200,000         |                                    |
| ・地区チーム研修セミナー         | 200,000         | 194,627         | 200,000         | 200,000         | GE事務所へ                             |
| ・会長エレクト研修セミナー(PETS)  | 200,000         | -35,197         | 400,000         | 400,000         | GE事務所へ                             |
| ・インターアクト・ローターアクト年次大会 | 301,898         | 400,000         | 400,000         | 400,000         |                                    |
| ・地区会員増強セミナー(合同セミナー)  |                 | -70,575         | 100,000         | 100,000         |                                    |
| 表彰費                  | 400,000         | 400,000         | 400,000         | 400,000         |                                    |
| 記念品代                 | 450,000         | 400,000         | 400,000         | 400,000         |                                    |
| ・ガバナー退任記念            | 200,000         | 200,000         | 200,000         | 200,000         |                                    |
| ・ガバナーエレクト国際協議会餞別     | 250,000         | 200,000         | 200,000         | 200,000         | GE事務所へ                             |
| 刊行費                  | 1,768,496       | 1,127,206       | 1,350,000       | 1,506,000       |                                    |
| ・ガバナー月信・年次報告・地区便覧    | 1,111,860       | 1,047,600       | 1,220,000       | 1,296,000       | G月信・年次報告書・地区便覧 印刷                  |
| ・ガバナー月信等送料           | 75,812          | 76,710          | 80,000          | 90,000          |                                    |
| ・ホームページ開設維持費         | 580,824         | 2,896           | 50,000          | 120,000         | 2540地区HP                           |
| 奉仕活動助成金              | 1,459,662       | 3,776,394       | 3,600,000       | 3,600,000       |                                    |
| ・ガバナーエレクト活動助成金       | 500,000         | 1,249,354       | 1,000,000       | 1,000,000       | GE事務所へ                             |
| ・ガバナー補佐活動助成金         | 600,000         | 527,040         | 600,000         | 600,000         | 120,000円×1名、100,000円×3名、90,000円×2名 |
| ・国際大会出席助成金           | 359,662         | 1,000,000       | 1,000,000       | 1,000,000       | G、GEへ各50万円を上限として実費                 |
| ・国際協議会出席助成金          |                 | 1,000,000       | 1,000,000       | 1,000,000       | GE事務所へ GE夫妻の交通費・宿泊費                |
| 運営会議費                | 610,937         | 428,894         | 350,000         | 250,000         |                                    |
| ・ロータリー研究会出席補助金       | 334,528         |                 | 0               | 0               |                                    |
| ・地区諮問委員会会議費          | 93,728          | 104,894         | 100,000         | 100,000         |                                    |
| ・ガバナー補佐会議費           | 32,680          | 100,000         | 100,000         | 0               |                                    |
| ・ガバナー会議費             | 0               |                 | 0               | 0               |                                    |
| ・その他運営会議費            | 0               | 74,000          | 0               | 0               |                                    |
| ・規定審議会出席積立           | 150,000         | 150,000         | 150,000         | 150,000         |                                    |
| 委員会活動費               | 1,474,936       | 1,085,134       | 1,660,000       | 1,625,000       |                                    |
| ・会員拡大増強委員会           | 29,677          | 94,500          | 160,000         | 150,000         |                                    |
| ・広報委員会               | 432,000         | 162,000         | 200,000         | 100,000         |                                    |
| ・職業奉仕委員会             | 539,366         | 106,920         | 20,000          | 50,000          |                                    |
| ・社会奉仕委員会             | 0               | 149,623         | 100,000         | 50,000          |                                    |
| ・国際奉仕委員会             | 20,592          | 0               | 100,000         | 100,000         |                                    |
| ・インターアクト・ローターアクト委員会  | 104,340         | 190,120         | 100,000         | 100,000         |                                    |
| ・青少年交換プログラム委員会       | 90,900          | 50,780          | 150,000         | 150,000         |                                    |
| ・ロータリーの友委員会          | 0               | 35,740          | 30,000          | 50,000          |                                    |
| ・ロータリー財団委員会          | 142,727         | 191,687         | 195,000         | 195,000         |                                    |
| ・ロータリー米山記念奨学委員会      | 90,000          | 93,764          | 120,000         | 140,000         |                                    |
| ・RI国際大会推進委員会         | 5,334           | 0               | 10,000          | 10,000          |                                    |
| ・監査委員会               | 20,000          | 10,000          | 20,000          | 10,000          |                                    |
| ・地区長期計画委員会           |                 |                 |                 | 90,000          | 15,000円×6回 会場費                     |
| ・危機管理委員会             | 0               | 0               | 10,000          | 10,000          |                                    |
| ・ロータリー学友委員会          | 0               | 0               | 40,000          | 20,000          |                                    |
| ・地区大会委員会             |                 |                 | 100,000         | 100,000         |                                    |
| ・予備費                 | 0               | 0               | 305,000         | 300,000         |                                    |
| 交通費・宿泊費・登録料          | 741,116         | 479,878         | 1,500,000       | 1,300,000       |                                    |
| ガバナー事務所費             | 6,308,824       | 6,477,517       | 6,500,000       | 6,500,000       |                                    |
| ・ガバナー活動助成金           | 1,316,410       | 2,718,896       | 2,500,000       | 2,500,000       |                                    |
| ・ガバナー事務所助成金          | 4,992,414       | 3,758,621       | 4,000,000       | 4,000,000       | 事務局家賃・電気代・通信費・給与・消耗品・雑費等           |
| 小 計                  | 18,592,418      | 18,892,024      | 21,760,000      | 21,681,000      |                                    |
| ロータリー文庫運営協力金         | 333,000         | 339,000         | 333,000         | 333,000         | 300円×1,110名                        |
| ガバナー会運営協力金           | 222,000         | 226,000         | 222,000         | 222,000         | 200円×1,110名                        |
| 平和奨学生支援金             | 16,710          | 16,950          | 20,000          | 16,650          | 15円×1,110名                         |
| RIJYEC維持協力金          |                 | 226,000         | 222,000         | 222,000         | 上期:100円×1,110名、下期:100円×1,110名      |
| ガバナーエレクト事務所助成金       | 3,100,000       | 2,802,475       | 3,100,000       | 3,100,000       |                                    |
| 予備費                  | 381,664         | 243,000         | 69,044          | 117,717         |                                    |
| 2015-2016GE支援費戻し     |                 | 2,000,000       |                 |                 |                                    |
| 小 計                  | 4,053,374       | 5,853,425       | 3,966,044       | 4,011,367       |                                    |
| 合 計                  | 22,645,792      | 24,745,449      | 25,726,044      | 25,692,367      |                                    |
| 次年度繰越金               | 18,368,832      | 20,034,833      | 15,000,000      | 15,000,000      |                                    |

2018-2019 年度 RI 第 2540 地区 ロータリークラブ名簿<<北区(16)>>

| 区分                 | クラブ<br>例会曜日<br>創立年月日                        | 会 長<br>幹 事                                | 例 会 場<br>TEL ・ FAX   | 事 務 所<br>TEL ・ FAX ・ Email  |
|--------------------|---|---|--|---|
| 大館<br>・<br>鹿角<br>7 | 大館<br>(水)12:00<br>1956年6月15日                | みどりかわ まさき<br>緑川 正樹<br>いしかわ ひろし<br>石川 博司   | 〒017-0892 大館市片町7<br>ホテルクラウンパレス秋北<br>TEL:0186-43-1313/FAX:0186-43-2126              | 〒017-0012 大館市釈迦内字家後 29-13<br>協同組合大館総合卸センター 内<br>電話:0186-48-3561/FAX:0186-48-3591<br>ri-odate2@ymail.plala.or.jp   |
|                    | 花輪<br>(火)12:30<br>1960年12月11日               | よしだ こうじ<br>吉田 孝司<br>あさいし としあき<br>浅石 敏明    | 〒018-5201 鹿角市花輪字堰向 30-1<br>(株)鹿角パークホテル<br>TEL:0186-22-1111/FAX:0186-23-2511        | 〒018-5201 鹿角市花輪字堰向 30-1<br>(株)鹿角パークホテル内<br>電話&FAX:0186-22-1557<br>hanawa-rc@ink.or.jp                             |
|                    | 鷹巣<br>(木)12:30<br>1964年6月29日                | はたけやま とくいち<br>畠山 兎久市<br>ささき としお<br>笹木 俊雄  | 〒018-3321 北秋田市松葉町 10-5<br>ニューグランドホテル松鶴<br>TEL:0186-63-2121/FAX:0186-63-2124        | 〒018-3314 北秋田市伊勢町 20-33<br>事務局:河田 美奈子<br>電話&FAX:0186-62-9229  |
|                    | 大館北<br>(木)12:30<br>1965年3月25日               | しなの やとよひさ<br>信濃屋 豊久<br>ふくおか たつひこ<br>福岡 龍彦 | 〒017-0045 大館市中道 2-2-40<br>パーリーズクラブ<br>TEL:0186-42-5292/FAX:0186-42-5293            | 〒017-0012 大館市釈迦内字家後 29-13<br>協同組合大館総合卸センター 内<br>電話:0186-48-3561/FAX:0186-48-3591<br>ri-odate@sea.plala.or.jp      |
|                    | 十和田秋田<br>(木)12:30<br>1966年5月7日              | せき 信寿<br>のぶひさ<br>関 信寿<br>なりた てつお<br>成田 哲夫 | 〒018-5421 鹿角市十和田大湯字中谷地 5-1<br>ホテル鹿角<br>TEL:0186-30-4111/FAX:0186-37-4000           | 〒018-5421 鹿角市十和田大湯字腰廻 72-1<br>(有)阿部養豚 内・事務局:阿部弘子<br>電話:0186-37-3020/FAX:0186-37-4013                              |
|                    | 大館南<br>(火)12:30<br>1979年6月17日               | ね た ともたけ<br>根田 朋武<br>くわやま きょうぜん<br>桑山 教善  | 〒017-0892 大館市片町7<br>ホテルクラウンパレス秋北<br>TEL:0186-43-1313/FAX:0186-43-2126              | 〒017-0012 大館市釈迦内字家後 29-13<br>協同組合大館総合卸センター 内<br>電話:0186-48-3561/FAX:0186-48-3591<br>ri-odate4@ymail.plala.or.jp   |
|                    | 大館中央<br>(月)12:30<br>1993年7月25日              | とがし たかし<br>富樫 孝<br>さかもと まさみ<br>坂本 雅臣      | 〒017-0043 大館市有浦 1 丁目 7-55<br>プラザ杉の子<br>TEL:0186-49-3288/FAX:0186-42-0852           | 〒017-0847 大館市幸町 17-1<br>(株)大館青色申告会館 内<br>電話:0186-42-7275/FAX:0186-49-0124<br>ri2540odatechuo@gmail.com            |
| 能代<br>・<br>男鹿<br>9 | 能代<br>(金)12:30<br>1960年1月15日                | ぜにや ただし<br>銭谷 正<br>すずき たかひろ<br>鈴木 隆宏      | 〒016-0825 能代市柳町 9-23<br>プラザ都<br>TEL:0185-54-2244/FAX:0185-54-2247                  | 〒016-0825 能代市柳町 9-23<br>プラザ都 内<br>電話:080-6037-2683/FAX:0185-54-5060<br>2540noshiro@gmail.com                      |
|                    | 能代南<br>(火)12:30<br>1962年6月17日               | さとう きんいち<br>佐藤 勤一<br>くどう しゅういち<br>工藤 修一   | 〒016-0831 能代市元町 16-6<br>キャッスルホテル能代<br>TEL:0185-55-1111/FAX:0185-55-1101            | 〒016-0825 能代市柳町 5-5<br>ドローンパイロット事務所 内<br>電話:090-7526-2317/FAX:018-803-7220  |
|                    | 男鹿<br>第1(木)12:00<br>第3(木)18:00<br>1963年2月3日 | ほらた とみお<br>原田 富男<br>ささぶち のぶこ<br>笹渕 信子     | 〒010-0500 男鹿市船川港新浜町 9<br>ホテル諸井<br>TEL:0185-24-3201/FAX:0185-24-3203                | 〒010-0511 男鹿市船川港芦沢 140-1<br>(有)小野工業所内 内<br>電話:0185-24-4515/FAX:0185-23-2854                                       |
|                    | 二ツ井<br>(土)12:00<br>1964年11月7日               | さかい かずたか<br>境 一孝<br>あらや たけとし<br>荒谷 武寿     | 〒018-3102<br>能代市二ツ井町小繁字泉 20<br>(株)ヘルスセンター壹の座 内<br>TEL:0185-73-3925                 | 〒018-3102 能代市二ツ井町小繁字泉 20<br>(株)ヘルスセンター壹の座 内<br>電話:0185-73-3925/FAX:0185-74-5939                                   |
|                    | 五城目<br>(木)12:30<br>1965年5月20日               | せきぐち まさし<br>関口 正之<br>いちの せきよしたか<br>一ノ関喜隆  | 〒018-1706<br>南秋田郡五城目町字下夕町 248-1<br>グリーンロイヤル丸富<br>TEL:018-852-2140/FAX:018-852-4049 | 〒018-1706 南秋田郡五城目町字下夕町 248-1<br>グリーンロイヤル丸富 内<br>TEL:018-852-2140/FAX:018-852-4049                                 |
|                    | 潟上<br>(火)12:00<br>1968年5月18日                | すずき あきひこ<br>鈴木 明彦<br>すがわら のりつぐ<br>菅原 則次   | 〒018-1415<br>潟上市昭和豊川竜毛字山ノ下 1-1<br>ブルーメッセあきた<br>TEL:018-855-5041/FAX:018-855-5045   | 〒018-1415 潟上市昭和豊川竜毛字山ノ下 1-1<br>昭和総合開発(株)ブルーメッセあきた 内<br>電話:018-855-5041/FAX:018-855-5045<br>i-okimuk@nexyzbb.ne.jp |
|                    | 男鹿北<br>(火)19:00<br>1970年6月19日               | しばた あきひろ<br>芝田 昭博<br>たかくわ たけし<br>高桑 武     | 〒010-0687<br>男鹿市北浦湯本字草木原 50-1<br>セイコーグランドホテル<br>TEL:0185-33-2131/FAX:0185-33-3716  | 〒010-0687 男鹿市北浦湯本字草木原 50-1<br>セイコーグランドホテル 内<br>電話:0185-33-2131/FAX:0185-33-3716                                   |
|                    | 山本<br>(水)12:30<br>1973年10月6日                | わたなべ みつぐ<br>渡部 貢<br>しまだ やすただ<br>嶋田 靖忠     | 〒018-2303<br>山本郡三種町森岳字木戸沢 115-72<br>ホテル森山館 内<br>TEL:0185-83-3300/FAX:0185-85-2558  | 〒018-2303 山本郡三種町森岳字木戸沢 115-72<br>ホテル森山館 内<br>電話:0185-83-3300/FAX:0185-83-2558                                     |
|                    | 能代白神<br>(木)12:30<br>1996年10月5日              | ふくし ひさのり<br>福士 久紀<br>こさわ さとる<br>小沢 悟      | 〒016-0891 能代市西通町 3-6<br>シャトー赤坂<br>TEL:0185-54-3690/FAX:0185-55-1623                | 〒016-0811 能代市日吉町 7-1<br>電話:080-6037-2683 FAX:0185-52-2683<br>2540shirakami@gmail.com                              |



2018-2019 年度 RI 第 2540 地区 ロータリークラブ名簿《中区(13)》

| 区分                         | ク ラ ブ<br>例 会 曜 日<br>創 立 年 月 日                 | 会 長<br>幹 事                                | 例 会 場<br>TEL ・ FAX  | 事 務 所<br>TEL ・ FAX ・ Email  |
|----------------------------|---|---|---|---|
| 秋<br>田<br>7                | 秋 田<br>(水)12:30<br>1952年10月28日                | おかもと けいいち<br>岡本 啓一<br>つちだ ちか子<br>土田 ゆき    | 〒010-0001 秋田市中通1丁目-3-5<br>秋田キャッスルホテル<br>TEL:018-834-1141/FAX:018-834-5588     | 〒010-0001 秋田市中通1丁目-3-5<br>秋田キャッスルホテル内<br>電話:018-836-3711/FAX:018-836-4040<br>akita-rc@sage.ocn.ne.jp            |
|                            | 秋田東<br>(月)12:30<br>1959年3月9日                  | さいとう しゅうこう<br>斎藤 秀光<br>のよ まさと<br>能登谷 正人   | 〒010-0001 秋田市中通2丁目-6-1<br>秋田ビューホテル<br>TEL:018-832-1111/FAX:018-832-0037       | 〒010-0001 秋田市中通2丁目-6-1<br>秋田ビューホテル内<br>電話:018-833-5369/FAX:018-833-5393<br>akita-e@helen.ocn.ne.jp              |
|                            | 秋田港<br>(金)12:30<br>1963年9月27日                 | こだま ひさのり<br>小玉 久則<br>つちさき しゅんじょう<br>土崎 俊成 | 〒011-0946 秋田市土崎港中央1-6-33<br>ホテル大和<br>TEL:018-845-0151/FAX:018-846-8888        | 〒011-0946 秋田市土崎港中央1-6-33<br>ホテル大和1F<br>電話:018-845-7152/FAX:018-845-4763<br>a-minato@sea.plala.or.jp             |
|                            | 秋田北<br>(火)12:30<br>(第5週のみ18:30)<br>1970年9月15日 | ごしま けんじ<br>五嶋 建二<br>ふじえだ のぶお<br>藤枝 信夫     | 〒010-0001 秋田市中通1丁目-3-5<br>秋田キャッスルホテル<br>TEL:018-834-1141/FAX:018-834-5588     | 〒010-0001 秋田市中通1丁目-3-5<br>秋田キャッスルホテル内<br>電話:018-833-4147/FAX:018-831-7301<br>akita-n@lilac.plala.or.jp          |
|                            | 秋田南<br>(木)12:30<br>最終週は休会<br>1980年3月8日        | てらた としお<br>寺田 俊夫<br>くれみや こうや<br>呉宮 廣哉     | 〒010-0951 秋田市山王4丁目5-10<br>アキタパークホテル2F<br>TEL:018-862-1515/FAX:018-865-1684    | 〒010-0951 秋田市山王4丁目5-10<br>アキタパークホテル8F<br>電話:018-866-0555/FAX:018-864-1407<br>akitaminami198038@bz03.plala.or.jp |
|                            | 秋田中央<br>(金)12:30<br>1991年7月13日                | きもと しんいち<br>木元 慎一<br>しらはた たもつ<br>白畑 保     | 〒010-0001 秋田市中通7丁目-2-1<br>ホテルメトロポリタン秋田<br>TEL:018-831-2222/FAX:018-833-8005   | 〒010-0001 秋田市中通7丁目-2-1<br>ホテルメトロポリタン秋田内<br>電話:018-831-3331/FAX:018-831-3332<br>akitachuo@rio.odn.ne.jp          |
|                            | 秋田西<br>(火)12:30<br>最終週は休会<br>1996年6月11日       | きしかわ いさむ<br>岸川 勇<br>ほりい じゅん<br>堀井 潤       | 〒010-0001 秋田市中通6丁目1-13<br>パーティーギャラリーイヤタカ<br>TEL:018-835-1188/FAX:018-835-1110 | 〒010-0001<br>秋田市中通6-1-65 PPビル4階<br>電話:018-893-6426/FAX:018-893-6427<br>akitawest@w4.dion.ne.jp                  |
| 本<br>荘<br>・<br>由<br>利<br>6 | 本 荘<br>(金)12:30<br>1962年1月26日                 | さいとう まさとよ<br>斎藤 雅豊<br>たかどう こうじ<br>高堂 晃治   | 〒015-0817 由利本荘市中町16<br>小園旅館<br>TEL:0184-22-3333/FAX:0184-24-3773              | 〒015-0872 由利本荘市瓦谷地1-4<br>由利本荘市商工会館内<br>電話:0184-23-8686/FAX:0184-23-8688<br>hi.karino@skr-akita.or.jp            |
|                            | 矢 島<br>(火)12:30<br>1966年9月25日                 | みうら ひでと<br>三浦 秀人<br>さとう じょうこう<br>佐藤 成孝    | 〒015-0403 由利本荘市矢島町館町25<br>矢島福祉会館<br>TEL:0184-56-2205                          | 〒015-0403 由利本荘市矢島町館町25<br>由利本荘市商工会 矢島支所内<br>電話:0184-56-2206/FAX:0184-27-5115<br>sa.tutida@skr-akita.or.jp       |
|                            | 仁賀保<br>(木)12:30<br>1966年11月13日                | きくち まもる<br>菊地 衛<br>しぶや みのる<br>渋谷 實        | 〒018-0402 にかほ市平沢字町田108-1<br>ホテルエクセルキクスイ<br>TEL:0184-37-3333/FAX:0184-37-3202  | 〒018-0402 にかほ市平沢字町田108-1<br>ホテルエクセルキクスイ<br>TEL:0184-37-3333/FAX:0184-37-3202                                    |
|                            | 象 潟<br>(水)12:30<br>1968年8月4日                  | さいとう すすむ<br>斎藤 進<br>ささき のぶ<br>佐々木 忍       | 〒018-0116<br>にかほ市象潟町字四丁目塩越76-2<br>にかほ市商工会象潟支所<br>TEL:0184-43-3450             | 〒018-0122 にかほ市象潟町象潟島2<br>蛸満寺内<br>電話:0184-43-3153/FAX:0184-74-9178   |
|                            | 本荘東<br>(月)12:30<br>1980年3月9日                  | ささき ただす<br>佐々木 匡<br>やまだ すすむ<br>山田 進       | 〒015-0821 由利本荘市肴町5<br>ホテルアイリス<br>TEL:0184-24-5115/FAX:0184-24-5120            | 〒015-0821 由利本荘市肴町5<br>ホテルアイリス内<br>電話:0184-24-5115/FAX:0184-24-5120<br>info@hotel-iris.jp                        |
|                            | 本荘南<br>(火)12:30<br>1992年5月12日                 | しみず せいき<br>清水 世紀<br>まさか ひさし<br>真坂 弥       | 〒015-0834 由利本荘市岩瀬下254<br>本荘グランドホテル<br>TEL:0184-23-4545                        | 〒015-0836 由利本荘市赤沼下207-5<br>木内様方<br>電話:090-2609-1334/FAX:0184-22-8404<br>rotary-honjo.south@outlook.jp           |

2018-2019 年度 RI 第 2540 地区ロータリークラブ名簿《南区 (13) 》

| 区分                            | クラブ<br>例会曜日<br>創立年月日                         | 会<br>幹<br>長<br>事  | 例 会 場<br>TEL ・ FAX   | 事 務 所<br>TEL ・ FAX ・ Email   |
|-------------------------------|--|---|--|--|
| 大<br>曲<br>・<br>仙<br>北<br>6    | 大 曲<br>(火)12:30<br>月最終 18:00<br>1959年2月24日   | たかはし ゆう<br>高橋 右<br>いしかわ ゆたか<br>石川 穰                       | 〒014-0051 大仙市大曲浜町 7-39<br>グランドパレス川端<br>TEL: 0187-62-0354/FAX: 0187-63-0354             | 〒014-0103 大仙市高関上郷字高屋敷 75-1<br>(株)オールホンダ大曲 内<br>電話: 0187-88-8140/Fax0187-62-0100<br>rc-omagari@bz04.plala.or.jp (クラブ用)<br>bow-hdn.pak08@honda-auto.ne.jp(幹事用) |
|                               | 角 館<br>(水)12:30<br>月最終 18:00<br>1959年5月10日   | たかはし き おき<br>高橋 佐知<br>しみず まさのぶ<br>清水 政伸                   | 〒014-0351<br>仙北市角館町古城山 18-12<br>グランドールガーデン<br>TEL: 0187-55-2600/FAX: 0187-55-2662      | 〒014-0351 仙北市角館町古城山 18-12<br>グランドールガーデン 内<br>電話: 0187-55-2600/FAX: 0187-55-2662<br>info@grandeaille-g.jp   |
|                               | 大曲南<br>(木)12:30<br>月最終 18:30<br>1966年12月6日   | くさなぎ ひでき<br>草薙 秀樹<br>ちば のぶゆき<br>千葉 伸行                     | 〒014-0015 大仙市大曲白金町 8-17<br>大曲エンパイヤホテル<br>TEL: 0187-63-1131/FAX: 0187-63-1541           | 〒014-0015 大仙市大曲白金町 8-17<br>大曲エンパイヤホテル 内<br>電話: 0187-63-1131/FAX: 0187-63-1541  |
|                               | 大曲中央<br>(水)12:30<br>月最終 18:30<br>1989年8月20日  | さとう よしお<br>佐藤 芳雄<br>こにし せいじ<br>小西 誠治                      | 〒014-0017 大仙市佐野町 2-4<br>フォーシーズン<br>TEL: 0187-62-6000/FAX: 0187-62-6005                 | 〒014-0804 大仙市橋本字富慶 200<br>(有)セイショウ 内<br>電話: 0187-62-0778/FAX: 0187-62-6918<br>seiji.konishi@smile-milk.net   |
|                               | 田沢湖<br>第1・第3<br>(木)18:30<br>1993年6月27日       | さき き ひでと<br>佐々木英人<br>おおかわ としお<br>大河 敏夫                    | 〒014-1201<br>仙北市田沢湖生保内字水尻 79<br>割烹 桃屋<br>TEL: 0187-43-0031/FAX: 0187-43-1250           | 〒014-1201 仙北市田沢湖生保内字水尻 79<br>割烹 桃屋 内<br>電話: 0187-43-0031/FAX: 0187-43-1250   |
|                               | 大曲仙北<br>(月)12:30<br>第3のみ 18:30<br>1993年8月22日 | さとう たけし<br>佐藤 豪<br>いずみや しょういち<br>泉谷 昭一                    | 〒014-0027 大仙市大曲通町 8-15<br>大曲プラザ たつみ<br>TEL: 0187-63-0537/FAX: 0187-63-0660             | 〒014-0027 大仙市大曲通町 8-15<br>大曲プラザ たつみ 内<br>電話: 0187-63-0537/FAX: 0187-63-0660  |
| 横<br>手<br>・<br>湯<br>沢<br>7    | 湯 沢<br>(木)12:30<br>1957年2月14日                | たかはし こうじ<br>高橋 厚二<br>さいとう ふみかず<br>齊藤 文和                   | 〒012-0845 湯沢市材木町 1-1-1<br>湯沢グランドホテル<br>TEL: 0183-72-3030/FAX: 0183-72-3080             | 〒012-0845 湯沢市材木町 1-1-57<br>電話: 0183-56-8150/FAX: 0183-56-8151<br>yuzawa-rc@bloom.ocn.ne.jp   |
|                               | 横 手<br>(水)12:30<br>1957年12月17日               | わかばやし ゆきお<br>若林 幸夫<br>いとう ひでき<br>伊藤 英樹                    | 〒013-0035 横手市平和町 9-10<br>横手セントラルホテル<br>TEL: 0182-32-0234/FAX: 0182-33-1555             | 〒013-0032 横手市清川町 10-4<br>鶴田印刷(株) 内<br>電話: 0182-32-2124/FAX: 0182-32-7697<br>tetsuji@click-hit.com  |
|                               | 横手南<br>(火)12:30<br>1965年6月1日                 | しのき はじめ<br>篠木 肇<br>おほら あきら<br>小原 朗                        | 〒013-0035 横手市平和町 4-2<br>(株)松興会館<br>TEL: 0182-32-2101/FAX: 0182-32-2104                 | 〒013-0035 横手市平和町 4-2<br>(株)松興会館<br>TEL: 0182-32-2101/FAX: 0182-32-2104   |
|                               | 西馬音内<br>(水)12:30<br>1966年1月27日               | ごとう ひろき<br>後藤 裕樹<br>こさか だいすけ<br>小坂 大輔                     | 〒012-1131<br>雄勝郡羽後町西馬音内字中野 19 番地-35<br>(有)コブニ巨福<br>TEL: 0183-78-4711/FAX: 0183-78-4700 | 〒012-1131<br>雄勝郡羽後町西馬音内字中野 19 番地 35<br>(有)コブニ巨福 内<br>電話: 0183-78-4711/FAX: 0183-78-4700  |
|                               | 湯沢南<br>(火)12:30<br>1966年5月14日                | しばた ためひで<br>柴田 為英<br>たけいしけんたろう<br>武石賢太郎                   | 〒012-0844 湯沢市田町 2 丁目- 2-38<br>湯沢ロイヤルホテル<br>TEL: 0183-72-2131/FAX: 0183-72-2137         | 〒012-0845 湯沢市田町 2-2-38<br>湯沢ロイヤルホテル 内<br>電話: 0183-72-2131/FAX: 0183-72-2137<br>yuzawaminami-r@amail.plala.or.jp  |
|                               | 稲 川<br>(月)12:15<br>1981年2月22日                | さいとう ゆうたろう<br>齊藤 雄太郎<br>こまつ やさちたろう<br>小松谷吉太郎              | 〒012-0106 湯沢市三梨町字鳥帽子橋 6<br>(有)小松谷会館<br>TEL: 0183-42-4911/FAX: 0183-42-4194             | 〒012-0107 湯沢市稲庭町字大森沢 54-5<br>(有)稲庭宝泉堂 内<br>TEL: 0183-43-2103/FAX: 0183-43-2919   |
| 横手東<br>(木)12:30<br>1986年6月21日 | いとう よしあき<br>伊藤 喜昭<br>みなかた よういち<br>皆方 洋一      | 〒013-0036 横手市駅前町 6-22<br>よこてシャイニーパレス<br>TEL: 0182-32-4141 | 〒013-0821 横手市上境字館 16<br>電話&FAX: 0182-32-8019<br>yokoteerc@gmail.com                    |  |

## 2018-2019 年度 インターアクトクラブ(IAC)一覽

(2018年7月現在)

| 名 称          | スポンサーRC            | 創立年月日           | 事務所住所                             |
|--------------|--------------------|-----------------|-----------------------------------|
| 二ツ井高等学校      | 二ツ井 RC             | 1975年<br>11月27日 | 〒018-3141<br>能代市二ツ井町字五千苺 20-1     |
| 平成高等学校       | 横手 RC              | 1977年<br>5月11日  | 〒013-0101<br>横手市平鹿町上吉田字角掛 60      |
| 角館高等学校       | 角館 RC              | 1978年<br>4月29日  | 〒014-0355<br>仙北市角館町細越 37          |
| 秋田和洋女子高等学校   | 秋田 RC              | 1978年<br>6月24日  | 〒010-0875<br>秋田市千秋明徳町 2-26        |
| 能代松陽高等学校     | 能代南 RC             | 1986年<br>7月25日  | 〒016-0851<br>能代市緑町 4-10           |
| 大館国際情報学院高等学校 | 大館・大館北<br>大館南・大館中央 | 2005年<br>4月27日  | 〒017-0052<br>大館市松木字大上 25-1        |
| 五城目高等学校      | 五城目 RC             | 2010年<br>6月4日   | 〒018-1732<br>南秋田郡五城目町大川西野字田屋下 100 |

## 2018-2019 年度 ローターアクトクラブ(RAC)

(2018年7月現在)

| 名 称          | スポンサーRC | 設立年月日      | 事務所住所                             |
|--------------|---------|------------|-----------------------------------|
| 能代ローターアクトクラブ | 能代 RC   | 1981年5月11日 | 〒016-0825<br>能代市柳町 9-23<br>プラザ都 内 |
|              |         | 再開         |                                   |
|              |         | 2012年8月1日  |                                   |

## (財)ロータリー米山記念奨学会 第2540地区 2018学年度 奨学生名簿

| 大学名    | 専攻               | 氏名                              | 性別 | 国籍    | 世話クラブ |
|--------|------------------|---------------------------------|----|-------|-------|
| 国際教養大学 | 国際教養             | ライ <small>ボウツン</small><br>頼 柏惇  | 男  | 台湾    | 潟上    |
| 秋田大学   | システムデザイン<br>工学科  | ブイ ティ ユエン                       | 女  | ベトナム  | 秋田中央  |
| 秋田大学   | 数理・電気電子<br>情報学   | ティオ チェン ズン                      | 男  | マレーシア | 秋田南   |
| 国際教養大学 | グローバル<br>スタディズ課程 | リー ロイ ジャシュン                     | 男  | 米国    | 秋田東   |
| 秋田大学   | 生命科学科            | リー <small>イーシェン</small><br>李 怡嫻 | 女  | マレーシア | 湯沢    |
| 秋田大学   | 資源開発環境学          | グエン バオ トアン                      | 男  | ベトナム  | 秋田    |
| 秋田大学   | 保健学科看護           | ヨウ <small>ショウフ</small><br>黄 少普  | 男  | 中国河南省 | 秋田西   |
| 秋田大学   | 地域文化学科           | テイ <small>カヒョウ</small><br>鄭 化氷  | 女  | 中国遼寧省 | 秋田港   |

## 姉妹・友好クラブ締結 一覧

### ○姉妹クラブ

| クラブ名  | 姉妹クラブ名 | 国または県 | 地区番号 |
|-------|--------|-------|------|
| 花 輪   | 秋田西    | 秋 田   | 2540 |
| 大 館 南 | 上市     | 富 山   | 2610 |
| 大 館 南 | 和光     | 埼 玉   | 2570 |
| 潟 上   | 宜蘭     | 台 湾   | 3490 |
| 秋 田   | 台北大同   | 台 湾   | 3480 |
| 本 荘   | 金海伽倻   | 韓 国   | 3720 |
| 角 館   | 大村     | 長 崎   | 2740 |

### ○友好クラブ

| クラブ名      | 友好クラブ名 | 国または県 | 地区番号 |
|-----------|--------|-------|------|
| 大 館       | 常陸太田   | 茨 城   | 2820 |
| 花 輪       | 千葉西    | 千 葉   | 2790 |
| 大 館 北     | 弘前     | 青 森   | 2830 |
| 十 和 田 秋 田 | 黒石     | 青 森   | 2830 |
| 能 代       | 八戸     | 青 森   | 2830 |
| 男 鹿       | 浦和北東   | 埼 玉   | 2770 |
| 潟 上       | 本荘東    | 秋 田   | 2540 |
| 秋 田       | 桃園     | 台 湾   | 3500 |
| 矢 島       | 高松西    | 香 川   | 2670 |
| 本 荘 東     | 宜蘭東    | 台 湾   | 3490 |
| 本 荘 東     | 潟上     | 秋 田   | 2540 |
| 横 手       | 八戸     | 青 森   | 2830 |
| 横 手 南     | 春日部    | 埼 玉   | 2770 |
| 横 手 南     | 台北華陽   | 台 湾   | 3520 |

## 国際ロータリー関係及び地区への送金について

| 項 目  | 金 額   | 基準日          | 納付期限                         | 報 告 先  | 送 金 先  |
|--|---|--------------|------------------------------|--|--|
| * 人頭分担金  | 半期<br>32.00 ドル×7月1日会員数  | 7月1日         | 請求書<br>受領後<br>速やかに           | 国際ロータリー<br>日本事務局<br>経理室  | 三井住友銀行<br><br>新宿通支店<br><br>(普) 6733244<br><br>国際ロータリー<br><br>日本事務局     |
|  | 半期<br>32.00 ドル×1月1日会員数  | 1月1日         |                              |  |  |
| * 追加会費<br>(規定審議会負担金)   | 1.50 ドル×7月1日会員数   | 7月1日         |                              |  |  |
| <b>比例人頭分担金</b><br>基準日(7月1日、1月1日)を過ぎてから入会した会員の人頭分担金であり、半期分を丸1ヵ月を満たした月割りで負担するものです。<br>半期の人頭分担金は<br>①2017-2018年度下期は\$30.00<br>②2018-2019年度上期は\$32.00 です。<br>6月2日～6月30日、12月2日～12月31日は1ヵ月を満たしていないので負担はありません。<br><div style="text-align: center;">【例】</div> ◎2018年1月2日に入会…\$30.00×5/6<br>◎2018年9月15日に入会…\$32.00×3/6<br>尚、金額は四捨五入の関係で若干異なることがあります。RIから送られてくる請求金額通りにお支払下さい。<br>(人頭分担金と同時に請求されますので、人頭分担金と一緒にお支払い下さい。) |   |              |                              |  |  |
| ザ・ロータリアン誌<br>(英語版)   | 半期 12 ドル×購買者数   | 7月1日<br>1月1日 | 請求書<br>受領後<br>速やかに           |  |  |
| 資料代  |   |              |                              |  |  |
| ロータリー財団への<br>寄付  | * 例年通りの寄付をお願いします。<br>・プロジェクトの返金、慈善年金、ネクタイ・スカーフ等については<br>送金前に日本事務局 財団室へお問い合わせ下さい |              | 同 経理室<br><br>kifu@rotary.org | 三井住友銀行 赤羽支店<br>(普) 3978101<br>公益財団法人<br>ロータリー日本財団<br><br>三井住友銀行 新宿通支店<br>(普) 0100707<br>Rotary International |  |
|  | 米ドル建振込  | 税制上の優遇措置対象外  |                              |  |  |
| 公益財団法人<br>米山記念奨学会  | 半期<br>(各クラブで決定した金額)<br>×7月1日会員数   | 7月1日         | 7月31日                        | ロータリー<br>米山記念奨学会   | 三井住友銀行京橋支店<br>(普) 0920373<br>(財)ロータリー<br>米山記念奨学会                       |
|  | 半期<br>(各クラブで決定した金額)<br>×1月1日会員数   | 1月1日         | 1月31日                        |  |  |
| ロータリーの友<br>*中途入会者は月割<br>1部<br>¥200 (+消費税)  | 半期 ¥1,200 (+消費税)<br>×購買数  | 7月1日         |                              | 一般社団法人<br>ロータリーの友<br>事務所   | 三井住友銀行浜松町支店<br>(普) 7450015<br>一般社団法人<br>ロータリーの友事務所                     |
|  | 同 上   | 1月1日         |                              |  |  |
| 地区資金   | 上期<br>¥11,000×7月1日会員数   | 7月1日         | 請求書受領<br>後速やかに               | RI 第2540地区<br>ガバナー事務所  | 秋田銀行 大曲駅前支店<br>(普) 1038738<br>国際ロータリー第2540地区<br>ガバナー事務所<br>地区会計長 佐藤 利昭 |
|  | 下期<br>¥11,000×1月1日会員数   | 1月1日         |                              |  |  |
| 国際奉仕<br>プロジェクト基金<br>(旧: WCS・アジア献金)   | 上期  |              | 12月22日                       | RI 第2540地区<br>ガバナー事務所  | 秋田銀行 大曲駅前支店<br>(普) 1039388<br>国際ロータリー第2540地区<br>ガバナー事務所<br>地区会計長 佐藤 利昭 |
|  | 下期  |              | 6月末日                         |  |  |

## 国際ロータリー関係 諸事報告先

| 報 告 事 項  | 基準日          | 報告期限  | 報 告 先  |
|--|--------------|---|--|
| ① 会員リストの更新<br>(新会員・退会会員・会員の住所変更)<br>※半期報告書の提出は廃止となりました                         | 7月1日<br>1月1日 | 会員の入退会日、<br>及び変更日から<br><u>30日以内</u> 。<br>且つ上期・下期の<br>境目を越えない事 | 1) 「My Rotary」の会員アクセスを通じて会員情報の更新<br>2) ガバナー事務所 (月信掲載用)   |
| ② クラブ出席報告  | 月末           | 翌月15日<br>必着   | ガバナー事務所  |
| ③ クラブ目標設定<br>1. クラブ<br>2. 奉仕<br>3. 財団への寄付                                      |              | 5月1日  | 「My Rotary」のロータリークラブ・セントラルから入力   |
| ④ 充填・未充填職業分類表  |              | G公式訪問<br>まで   | ガバナー事務所  |
| ⑤ 地区資金納入   |              | 請求書受領後<br>速やかに  | ガバナー事務所  |
| ⑥ 国際奉仕プロジェクト基金納入明細   |              | 12月22日<br>6月末   | ガバナー事務所  |
| ⑦ *事務所・例会(日時・場所)の変更<br>*会長・幹事・クラブ役員の変更<br>*会員の訃報<br>*新RC, IA・RAの誕生             |              | その都度  | 1) 「My Rotary」の会員アクセスを通じてRIへ報告<br>2) ガバナー事務所 (月信掲載用)<br>3) ロータリーの友事務所  |
| ⑧ チャーター伝達式の日時・場所等  |              | その都度  | ロータリーの友事務所   |
| ⑨ ロータリー財団に関する文書及び<br>問い合わせ<br>(PHF、奨学生、財団プログラム関係を含む)                           |              | その都度  | RI 日本事務局 財団室   |
| ⑩ R. I. 文献申し込み   |              | その都度  | RI 日本事務局 業務推進・資料室<br>※注文用紙は個別にて対応  |
| ⑪ 公式名簿への記載情報<br>(次年度クラブ役員・事務局員)  |              | 2月1日  | 「My Rotary」の会員アクセスを通じて<br>オンライン登録  |
| ⑫ 次年度クラブ会長・幹事・事務局報告  |              | 2月  | 1) 次期ガバナーへ提出<br>2) 写しをクラブで保管   |
| ⑬ 地区年次大会・地区決議会における<br>選挙人の信任状<br>(会員数25名又はその過半数毎に1名の<br>選挙人を選ぶ事ができます。)         | 直前の<br>半期報告  | 登録時まで   | 1) ガバナー事務所または<br>ガバナーエレクト事務所<br>2) 写しをクラブで保管<br>※信任状用紙は大会事務局より送付   |
| ⑭ 国際大会代議員信任状証明書<br>(会員50名ごとに投票代議員1名、端数が<br>26名以上の場合、さらに1名の追加代議員を<br>送る事ができます。) | 1月           | 3月  | 国際大会出席者または<br>ガバナー、ガバナーエレクト<br>◎会長、幹事が署名(ローマ字)<br><br>※信任状証明用紙はRI世界本部より<br>会長・幹事・事務局員の個人メールアドレス宛てに送付 郵送の場合あり |



## 国際ロータリー関係の連絡先

| 名 称                        | 住 所・電 話・FAX・E-mail  | 代表者又は責任者                  |                         |
|----------------------------|---|---------------------------|-------------------------|
|                            |   | 役職名                       | 氏名                      |
| 国際ロータリー<br>(RI) 世界本部       | ROTARY INTERNATIONAL<br>One Rotary Center 1560<br>Sherman Ave Evanston, IL 60201-3698 U. S. A.<br>TEL : 米国 (1) -847-866-3000                        | 会長<br><br>事務総長            | バリー・ラシン<br><br>ジョン・ヒューコ |
| 国際ロータリー<br>日本事務局           | 〒108-0073<br>東京都港区三田1丁目4-28 三田国際ビル24F<br>rijapan@rotary.org   | 事務局長                      | 小林 宏明                   |
| クラブ・地区支援室<br>クラブ関係         | TEL : 03-5439-5800 / FAX : 03-5439-0405   | 室長                        | 中井 啓介                   |
| 財団室<br>ロータリー財団関係           | TEL : 03-5439-5805 / FAX : 03-5439-0405   | 室長                        | 清水 優季                   |
| 経理室<br>経理関係 その他            | TEL : 03-5439-5803 / FAX : 03-5439-0405   | 室長                        | 斎藤 愛子                   |
| 業務推進・資料室<br>文献・資料注文        | TEL : 03-5439-5802 / FAX : 03-5439-0405   | 担当                        | 縄田 怜                    |
| ガバナー会                      | 〒105-0011<br>東京都港区芝公園2-6-15 黒龍芝公園ビル4F<br>TEL : 03-3433-6497 / FAX : 03-3433-7395<br>govkai@orange.ocn.ne.jp   | 議長                        | 松坂 順一                   |
| ロータリー文庫                    | 〒105-0011<br>東京都港区芝公園2-6-15 黒龍芝公園ビル3F<br>TEL : 03-3433-6456 / FAX : 03-3459-7506<br>rotary-bunko@msj.biglobe.ne.jp                                  | 委員長                       | 大塚 信郎                   |
| 公益財団法人<br>ロータリー<br>米山記念奨学会 | 〒105-0011<br>東京都港区芝公園2-6-15 黒龍芝公園ビル3F<br>TEL : 03-3434-8681 / FAX : 03-3578-8281<br>mail@rotary-yoneyama.or.jp                                      | 理事長                       | 小沢 一彦                   |
| 一般社団法人<br>ロータリーの友<br>事務所   | 〒105-0011<br>東京都港区芝公園2-6-15 黒龍芝公園ビル4F<br>TEL : 03-3436-6651 / FAX : 03-3436-5956<br>編集部 : hensyu@rotary-no-tomo.jp<br>経理部 : keiri@rotary-no-tomo.jp | 委員長・代表理事<br><br>所長<br>編集長 | 片山 主水<br>渡辺 誠二<br>野崎 恭子 |
| 公益財団法人<br>米山梅吉記念館          | 〒411-0941 静岡県駿東郡長泉町上土狩346-1<br>TEL : 055-986-2946 / FAX : 055-989-5101<br>yumh@ai.tnc.ne.jp   | 理事長                       | 積 惟貞                    |



## 国際ロータリー 第2540地区

# 地区規定

ロータリー地区の活動ならびにその組織は、ロータリークラブを支援し、その取り組みをさらに高めることを唯一の目的とする（ロータリー章典 17.010.1.）。

諮問委員会規定

指名委員会手続

国際奉仕プロジェクト基金の運営規定

地区資金規定

地区資金運営要項

地区会合旅費負担 一覧表

地区表彰実施要項

ガバナー・パストガバナー・ガバナーエレクト・ガバナーノミネー  
職務分担表

# 諮問委員会規定

(名称および目的)

第1条 国際ロータリーの方針に基づき、ガバナーの地区管理運営を円滑にし、ガバナーを援助するための機関として、国際ロータリー第 2540 地区諮問委員会（以下、「諮問委員会」）を設置する。

(構成)

第2条 1. 諮問委員会は、第 2540 地区のPastガバナー全員およびガバナー、ガバナーエレクト、ガバナーノミニーをもって構成する。但し、ガバナーエレクト及びガバナーノミニーは、オブザーバーとして出席する。  
2. ガバナーは必要に応じ本委員会に、現・次期ガバナー事務所関係者（ガバナー補佐・財務委員長・会計長・地区幹事・地区副幹事・ガバナー事務所事務局員）をオブザーバーとして出席させることができる。

(任 務)

第3条 諮問委員会は、ガバナーから諮問された地区の管理、運営上の重要事項について、その豊富な経験により、ガバナーに助言し援助するものとするが、その助言または行動により、ガバナーの権限や責務が少しでも損なわれたり、妨げられたりするようなことがあってはならない。

(会 議)

第4条 諮問委員会の招集はガバナーが行い、議長を務める。定例委員会は少なくとも年2回開催する。ただし、ガバナーは必要に応じ臨時に委員会を開催することが出来る。欠席のPastガバナーは書面において意見を述べる事が出来る。

(改 廃)

第5条 本規定の改廃は、ガバナーが諮問委員会に諮問のうえ決定し、地区大会、地区研修・協議会、又はクラブ会長エレクト研修セミナーにおいて、報告する。

(附 則)

1. この規定は、2016年3月5日より施行する。
2. この規定は、2016年7月1日より改定施行する。

# 指名委員会手続

## 1. 指名委員会の構成

定数を5名とし、最近の地区内パストガバナー5名をもって構成するものとする。  
委員長は直前ガバナーとする。

## 2. ガバナーノミニーの選出

- (1) 当地区はガバナーノミニーをRI細則14.010に基づき、ガバナーとして就任する日の直前24ヶ月以上36ヶ月以内に選出するものとする。選出されたロータリアンは「ガバナーノミニー・デジグネート」という肩書を担い、ガバナーに就任する2年前の7月1日にガバナーノミニーの肩書きを担うものとする。尚、その手続きは細則14.020による他、本指名委員会手続きにより選出するものとし、以下(2)(3)の通りとする。
- (2) クラブによるガバナーノミニーの提案  
ガバナーは毎年7月末までに地区内各クラブに対して3年後のガバナーになる会員を9月末までに提案するように通知するものとする。  
クラブからの提案がない場合、指名委員会は、下記の要領によりガバナーノミニーを選出するものとする。
- (3) 指名委員会によるガバナーノミニーの選出要領
  - ①指名委員会は、ガバナーの役職を遂行できる最適者を選出するものとする。
  - ②各クラブから候補者の提案がない場合は地区を3地区に分け、中区(秋田・本荘由利)、北区(大館鹿角・能代男鹿)、南区(大曲仙北・横手湯沢)の順序に担当するように努めるものとする。
  - ③ガバナーノミニーの選出に際しては分区内の全クラブがホストクラブを中心として一丸となり、選出に協力するものとする。このためにはガバナーを選出するクラブと地区大会を担当するクラブとは夫々別のクラブでも差支えなく更にガバナー事務所の幹事・会計等も分区内各クラブの会員から適者を選出することも差支えないものとする。
  - ④指名委員会によるガバナーノミニーの選出期限はガバナーの就任3年度前の6月末を基準とする。
- (4) ガバナーノミニーの報告  
指名委員会は候補者決定後速やかにガバナーにその氏名・履歴書・所属クラブ名を報告するものとする。

## 3. 副ガバナーの選出

指名委員会は、ガバナーエレクトが提案した1名のパストガバナーを、選出の翌年度に任期を務める副ガバナーに選出することができる。

## 4. RI 規定審議会代表議員及び補欠議員の選出

RI 規定審議会代表議員及び補欠議員の選出は、RI 細則9.060.1に基づき、RI 細則14.020節に準拠する指名委員会の手続によって、審議会の開かれる2年前の年度に実施され、完了する。

### (附則)

1. この規定は、1995年10月8日より施行する。
2. この規定は、2014年7月1日より改正施行する。
3. この規定は、2016年7月1日より改正施行する。
4. この規定は、2017年1月1日より改正施行する。
5. この規定は、2017年7月1日より改正施行する。

# 国際奉仕プロジェクト基金の運営規定

## 第1条（総 則）

『国際奉仕プロジェクト基金』は本規定に基づいて管理運営する。  
この基金は『WCS・アジア基金』を引き継ぐものである。

## 第2条（基金の使途）

基金は次の奉仕活動に使用できる。

- (1) 国際奉仕プロジェクト(国内の奉仕プロジェクトについても要請があれば検討する)
- (2) 国外および国内の災害援助

原則として、奉仕活動に必要な費用の全額を負担するものではなく、助成金として一部を負担するものとする。

## 第3条（決定機関）

基金の使用を希望する地区内クラブおよび地区役員からの提案を諮問委員会で検討し、ガバナーが決定する。但し、災害など緊急を要す支援要請にはガバナーが決定し、後日諮問委員会で報告する。

## 第4条（募金方法）

原則として、地区内クラブ毎に献金缶により募金する。

## 第5条（本規定の改廃）

本規定の改廃は、諮問委員会に諮問のうえ、地区大会、又は地区決議会において、出席した選挙人の4分の3以上の賛成を得た上で行う。

### （附 則）

1. この規定は、2014年7月1日より施行する。
2. この規定は、2014年9月27日より改正施行する。
3. この規定は、2016年3月5日より改正施行する。
4. この規定は、2016年7月1日より改正施行する。

# 地区資金規定

## 第1条（総則）

国際ロータリー第2540地区資金は本規定に基づいて管理運営する。

本規定にない事項は国際ロータリー細則第16条060（地区の財務）に準拠する。

## 第2条（会計年度）

地区資金の会計年度は毎年7月1日から翌年6月30日までとする。

尚、翌年7月1日から9月30日までを精算期間とし、この間の経費は当該年度に含むものとする。

## 第3条（地区財務委員会）

地区ガバナーは地区資金運営管理のため地区財務委員を任命する。

地区財務委員は3名とし、その任期はそれぞれ1年・2年・3年とする。

委員は委員会を構成し、当該年度の任期1年委員が委員長となる。

## 第4条（地区財務委員会の任務）

- (1) 地区財務委員会は、地区で取り扱う資金全ての管理・監督を任務とする。
- (2) 次期地区財務委員会は次期ガバナーが地区管理に必要な経費を調査研究して「地区資金収支予算書」を作成し、会員一人当たりの地区運営負担額を算出する。
- (3) 前項により算出された会員一人当たりの地区運営負担額の決定及び変更は、地区研修・協議会又は会長エレクト研修セミナー（PETS）に出席した次期クラブ会長又は会長エレクトの指名した代理人の4分の3以上の承認、又は地区大会に出席し投票する選挙人の過半数の承認を必要とする。
- (4) 委員長はガバナーの命に基づき、前項により決定された負担額の納入を管理する。
- (5) 委員長は当該年度が終了後、3か月以内に監査委員会の監査を受け「地区資金決算書」を作成し、当該年度ガバナーの承認を得てその結果を各クラブに報告する。
- (6) 地区運営資金等の決算に係る資料は、ガバナー事務所の運営を担当したホストクラブが決算後5年間保管するものとする。
- (7) 「地区資金決算書」は地区大会で討議し、採決には出席した選挙人の4分の3以上の承諾を必要とする。

## 第5条（地区会計長）

ガバナーは地区資金の保管、及び出納管理のため地区会計長を任命する。

地区会計長は本規定に定められた資金のほか、地区で取り扱う資金全ての保管出納の任に当たる。

地区会計長は毎月末、地区財務委員会に支払い明細書を提出する。

## 第6条（地区資金の払い込み）

- (1) 地区財務委員長は決定された負担額を、各期首各クラブに会員数並びに振り込み銀行を明示して請求する。
- (2) 各クラブは毎年7月1日及び1月1日現在の会員数（名誉会員は除く）により請求された負担額をその月中に地区財務委員長の指定する銀行に振り込まなければならない。
- (3) 新設クラブは国際ロータリー加盟承認の翌月より月割りで負担する。

## 第7条（地区資金と収支報告）

- (1) 地区資金の支出は、地区委員会の活動計画表に基づき地区委員会の請求書（後日領収書を提出）又は領収書の提出により、地区会計がガバナーの決裁を経てその都度支払うものとする。
- (2) 各委員長は地区資金の交付を受けて活動する場合、年度終了後2ヶ月以内にその活動の項目と収支の明細を当該年度ガバナーに報告しなければならない。
- (3) 上記は地区資金の他、国際奉仕プロジェクト基金等、すべての資金に適用する。
- (4) その他活動計画外の資金は、予めガバナーの承認を得た上で支出する。

## 第8条（地区資金の使途）

地区資金は次の費用に使用する。その限度額は「地区資金運営要項」に定め、各種事情による差額についてはガバナーが勘案する。

- 【1】地区運営費
- 【2】ガバナー会運営協力金
- 【3】ロータリー文庫運営協力金
- 【4】ガバナーエレクト事務所助成金
- 【5】ガバナーノミニー活動助成金
- 【6】その他ガバナーが必要と認めた資金

## 第9条（地区運営費）

地区運営費は次の項目に要する費用とする。

- (1) ホストクラブに対する助成金
- (2) ガバナー補佐活動助成金
- (3) ガバナーエレクト活動助成金
- (4) 国内交通費・宿泊費・登録料助成金
- (5) ガバナー関係諸費助成金
- (6) 国際大会地区代表出席者助成金
- (7) 規定審議会地区代表出席者助成金
- (8) 国際協議会出席助成金
- (9) 表彰費

## 第10条（本規定の改廃）

本規定の改廃は、諮問委員会に諮問のうえ、地区大会又は地区決議会において、出席した選挙人の4分の3以上の賛成を得た上で行う。

### （附 則）

1. この規定は、1995年7月1日より施行する。
2. この規定は、1997年7月1日より改正施行する。
3. この規定は、1998年7月1日より改正施行する。
4. この規定は、2003年7月1日より改正施行する。
5. この規定は、2007年7月1日より改正施行する。
6. この規定は、2008年7月1日より改正施行する。
7. この規定は、2013年7月1日より改正施行する。
8. この規定は、2014年7月1日より改正施行する。
9. この規定は、2016年3月5日より改正施行する。
10. この規定は、2016年7月1日より改正施行する。
11. この規定は、2017年7月1日より改正施行する。



# 地区資金運営要項

【1】地区資金規定第9条の地区運営費の額は次の通りとする。

(1) ホストクラブに対する助成金

|                         |         |
|-------------------------|---------|
| A. 地区大会                 | 400万円以内 |
| B. 地区チーム研修セミナー          | 20万円以内  |
| C. 会長エレクト研修セミナー (PETS)  | 40万円以内  |
| D. 地区研修・協議会             | 50万円以内  |
| E. インターシティ・ミーティング (I・M) | 30万円以内  |
| F. ガバナーエレクト壮行会          | 20万円以内  |
| G. 地区会員増強セミナー (合同セミナー)  | 10万円以内  |

(2) ガバナー補佐活動助成金 60万円以内

(3) ガバナーエレクト活動助成金 100万円以内  
(GETS、ロータリー研究会、地区内外における交通費・宿泊費・登録料を含む)

(4) 国内交通費・宿泊費・登録料助成金

地区役員等がガバナーの指示のもとに出席する地区外の会議のための特急料金を含むJR並びに各航空会社等の交通費ならびに宿泊費・登録料は、原則として実費を助成する。

ガバナーが必要と認め、ロータリー研究会に出席するパストガバナーには登録料を助成する。

地区内の交通費・宿泊費・登録料は地区内会合旅費負担一覧表に基づきガバナーが決定する。但し状況により助成しないこともある。

宿泊費は次の通りとする。

地区外 …… 1泊 20,000円以内の実費 ・ 地区内 …… 1泊 10,000円以内の実費  
但し、交通費・宿泊費とも各種事情による差額についてはガバナーに一任する。

(5) ガバナー関係諸費助成金

|  |         |
|--|---------|
| A. ガバナー活動助成金   | 250万円以内 |
| B. ガバナー事務所助成金  | 400万円以内 |
| C. 国際協議会に出席するガバナーエレクト餞別                                  | 20万円以内  |
| D. ガバナー離任時の記念品代  | 20万円以内  |
| E. 前年度承認されたクラブの認証状伝達式に出席する直前ガバナー<br>並びに当該年度のガバナーの交通費・宿泊費 | 実費      |

(6) 国際大会地区代表出席者助成金 100万円以内

国際大会に出席するガバナー及びガバナーエレクトの交通費・宿泊費・登録料については、各50万円を上限として実費を助成する。

(7) 規定審議会地区代表出席者助成金 45万円以内

交通費・宿泊費の助成についてはガバナーが勘案する。

(8) 国際協議会出席助成金 100万円以内

出席するガバナーエレクト夫婦の交通費・宿泊費については一人当たり50万円を上限としてその実費を助成する。

(9) 表彰費 …………… 40 万円以内  
別に定める「地区表彰実施要項」による。(但し、状況により支出しないこともある)

【2】 ガバナー会運営協力金 …………… 200 円の人頭割りとする。

【3】 ロータリー文庫運営協力金 …………… 300 円の人頭割りとする。

【4】 ガバナーエレクト事務所助成金 …………… 310 万円以内

【5】 ガバナーノミニー活動助成金 …………… ガバナーが必要と認めた場合助成する。

【6】 その他ガバナーが必要と認めた資金 …………… ガバナーが必要と認めた場合助成する。

(附 則)

1. この規定は、1995 年 7 月 1 日より施行する。
2. この規定は、1997 年 7 月 1 日より改正施行する。
3. この規定は、1998 年 7 月 1 日より改正施行する。
4. この規定は、2003 年 7 月 1 日より改正施行する。
5. この規定は、2012 年 7 月 1 日より改正施行する。
6. この規定は、2013 年 7 月 1 日より改正施行する。
7. この規定は、2014 年 7 月 1 日より改正施行する。
8. この規定は、2016 年 3 月 5 日より改正施行する。
9. この規定は、2016 年 7 月 1 日より改正施行する。

# 地区会合旅費負担一覧表

## 1. 地区大会 (地区内のみ\*合同大会の場合を除く)

|                     | 交通費      | 宿泊費      | 登録料 | 備考 |
|---------------------|----------|----------|-----|----|
| 国際ロータリー会長夫妻         | R・I      | 大会       | 大会  |    |
| ガバナー夫妻・ガバナーエレクト夫妻   | 活動費      | 活動費      | 活動費 |    |
| パストガバナー夫妻・ガバナーノミニ夫妻 | 大会       | 大会       | 大会  |    |
| ガバナー事務所関係者(※)       | 大会       | 大会       | 大会  |    |
| リーダー・サブリーダー         | 大会       | 大会       | 大会  |    |
| 地区委員                | クラブ      | クラブ      | クラブ |    |
| ゲスト                 | 大会       | 大会       |     |    |
| 他 地区ガバナー・パストガバナー    | 本人       | 本人       | 本人  |    |
| 交換学生                | スポンサークラブ | スポンサークラブ | 大会  |    |
| 財団奨学生               | スポンサークラブ | スポンサークラブ | 大会  |    |
| 財団学友                | 本人       | 本人       | 大会  |    |
| 米山奨学生               | 世話クラブ    | 世話クラブ    | 大会  |    |
| インターアクト             | スポンサークラブ | スポンサークラブ | 大会  |    |
| ローターアクト             | スポンサークラブ | スポンサークラブ | 大会  |    |

## 2. 地区チーム研修セミナー

|                  | 交通費  | 宿泊費    | 登録料  | 備考 |
|------------------|------|--------|------|----|
| ガバナー・ガバナーエレクト    | 活動費  | 原則として無 | 活動費  |    |
| パストガバナー・ガバナーノミニ  | セミナー |        | セミナー |    |
| G事務所・GE事務所関係者(※) | セミナー |        | セミナー |    |
| リーダー・サブリーダー      | セミナー |        | セミナー |    |

## 3. 会長エレクト研修セミナー

|                  | 交通費  | 宿泊費    | 登録料  | 備考 |
|------------------|------|--------|------|----|
| ガバナー・ガバナーエレクト    | 活動費  | 原則として無 | 活動費  |    |
| パストガバナー・ガバナーノミニ  | PETS |        | PETS |    |
| G事務所・GE事務所関係者(※) | PETS |        | PETS |    |
| リーダー・サブリーダー      | PETS |        | PETS |    |

## 4. 地区研修・協議会

|                  | 交通費 | 宿泊費    | 登録料 | 備考 |
|------------------|-----|--------|-----|----|
| ガバナー・ガバナーエレクト    | 活動費 | 原則として無 | 活動費 |    |
| パストガバナー・ガバナーノミニ  | 協議会 |        | 協議会 |    |
| G事務所・GE事務所関係者(※) | 協議会 |        | 協議会 |    |
| リーダー・サブリーダー      | 協議会 |        | 協議会 |    |
| 地区委員             | クラブ |        | クラブ |    |
| ゲスト              | クラブ |        | 協議会 |    |

### 5. I・M ( Intercity Meeting )

|                    | 交通費 | 宿泊費    | 登録料 | 備考 |
|--------------------|-----|--------|-----|----|
| ガバナー・ガバナーエレクト      | 活動費 | 原則として無 | 活動費 |    |
| パストガバナー・ガバナーノミニ    | I・M |        | I・M |    |
| G事務所・GE事務所関係者 (※)  | I・M |        | I・M |    |
| リーダー・サブリーダー・デモレーター | I・M |        | I・M |    |

### 6. 地区会員増強セミナー (合同セミナー)

|                   | 交通費  | 宿泊費    | 登録料  | 備考 |
|-------------------|------|--------|------|----|
| ガバナー・ガバナーエレクト     | 活動費  | 原則として無 | 活動費  |    |
| パストガバナー・ガバナーノミニ   | セミナー |        | セミナー |    |
| G事務所・GE事務所関係者 (※) | セミナー |        | セミナー |    |
| リーダー・サブリーダー       | セミナー |        | セミナー |    |

### 7. ガバナーエレクト壮行会

|             | 交通費    | 宿泊費    | 登録料    | 備考 |
|-------------|--------|--------|--------|----|
| ガバナー夫妻      | 活動費    | 原則として無 | 活動費    |    |
| ガバナーエレクト夫妻  | 活動費    |        | 活動費    |    |
| パストガバナー夫妻   | 壮行会    |        | 壮行会    |    |
| ガバナーノミニ     | 壮行会    |        | 壮行会    |    |
| 次期ガバナー補佐    | クラブ    |        | クラブ    |    |
| 次期地区委員長     | クラブ    |        | クラブ    |    |
| 次期クラブ会長・幹事  | クラブ    |        | クラブ    |    |
| G事務所関係者 (※) | 地区     |        | 地区     |    |
| GE事務所関係者    | G・E事務所 |        | G・E事務所 |    |

### 8. インターアクト、ローターアクトの地区大会、協議会、研修会等へ旅費

|                   | 交通費 | 宿泊費    | 登録料 | 備考 |
|-------------------|-----|--------|-----|----|
| ガバナー・ガバナーエレクト     | 活動費 | 原則として無 | 活動費 |    |
| パストガバナー・ガバナーノミニ   | 大会等 |        | 大会等 |    |
| G事務所・GE事務所関係者 (※) | 大会等 |        | 大会等 |    |
| 関係地区委員            | 大会等 |        | 大会等 |    |

### 9. 地区委員会

|                   | 交通費 | 宿泊費    | 登録料 | 備考 |
|-------------------|-----|--------|-----|----|
| ガバナー・ガバナーエレクト     |     | 原則として無 |     |    |
| パストガバナー・ガバナーノミニ   |     |        |     |    |
| G事務所・GE事務所関係者 (※) |     |        |     |    |
| 関係地区委員            |     |        |     |    |

- ◎ (※) G事務所・GE事務所関係者とは、現・次期のガバナー補佐・地区財務委員長・地区会計長・地区幹事・地区副幹事・ガバナー事務所事務局員をいう。
- ◎ 前各項の会合と同時に開かれる会合（諮問委員会等）の旅費については、原則として重複して支給しない。（地区負担としない）
- ◎ 地区内交通費は2,000円とし、全各項において出席者が地元の場合は旅費、宿泊費を支給しない。

(附 則)

1. この規定は、2003年7月1日より改正施行する。
2. この規定は、2007年7月1日より改正施行する。
3. この規定は、2009年3月15日より改正施行する。
4. この規定は、2015年7月1日より改正施行する。
5. この規定は、2016年7月1日より改正施行する。
6. この規定は、2017年7月1日より改正施行する。

# 地区表彰実施要項

1. R・I 及び地区の行う各種の表彰は、本要項により地区表彰委員会が選考して実施する。

2. 表彰委員会の構成はガバナー・ガバナーエレクト及び各ガバナー補佐を以て構成する。

<R・I 表彰>

「意義ある業績賞」の該当クラブ。My Rotary「クラブの意義ある業績賞」の項による。

<地区表彰>

- イ) 奉仕活動優秀クラブ及びロータリアン
- ロ) 会員増強優秀クラブ
- ハ) 出席成績優秀クラブ及び 100%出席ロータリアン
- ニ) 週報努力クラブ
- ホ) ロータリー財団寄付成績優秀クラブ及びロータリアン
- ヘ) 米山記念奨学会寄付成績優秀クラブ及びロータリアン
- ト) 国際奉仕プロジェクト基金(旧: WCS・アジア献金) 寄付優秀クラブ
- チ) 長寿ロータリアン
- リ) その他委員会で適当と認められたもの

3. 表彰基準

イ) 奉仕活動優秀クラブ及びロータリアン

① クラブ表彰

地区表彰委員会は、当年 5 月末日までにガバナー補佐を通じて各分区内から奉仕活動優秀クラブを推薦させ、審査の上各部門に於いてそれぞれ最も優れたクラブ一つずつを決定し、バナー等を授与して表彰する。但し、継続事業については 5 年を目途に表彰する。

② ロータリアン表彰

表彰者の決定は前項に準ずるが、表彰に際しては表彰状に添えて記念品を授与する。ガバナー補佐またはクラブ会長が表彰を申請するに当たっては、その業績の優秀性を判定できる文章を必ず添付するものとする。

ロ) 会員増強優秀クラブ

前年度中に於ける会員の純増加数が 5 名以上、または増加率が 10%以上のクラブとする。  
(同率の場合は同順位とする) 表彰クラブにはバナー・楯等を授与する。

ハ) 出席成績優秀クラブ及び 100%出席ロータリアン

① クラブ表彰

前年度中の出席率上位から第 5 位までのクラブ(同率の場合は同順位とする)平均下限出席率 95%とする。表彰クラブにはバナー・楯等を授与する。

② 100%出席ロータリアン表彰

出席連続 100%表彰は 10 年・20 年・30 年・40 年・45 年・50 年とし各々バッチを授与する。尚、55 年以上については毎年表彰とし、各々バッチを授与する。  
連続 100%出席、通算 100%出席表彰者は、年数計算についての基準を下記の通りとする。

a. 計算時点は毎年 6 月 30 日とし表彰は翌年度の地区大会等に於いて行う。

b. 入会した年に限り 6 月 30 日現在まで出席者を満 1 年未満であっても 1 年として計算する。

ニ) 週報努力クラブ

例会毎に発行するもので、その編集に当たって工夫と努力が認められるクラブにバナー等を授与する。

ホ) ロータリー財団寄付成績優秀クラブ及びロータリアン

① クラブ表彰

当該年度の年次基金・一人当たりの寄付額が多い順に上位から第5位までのクラブ。

(同率の場合は同順位)

表彰クラブにはバナー・楯等を授与する。

② ロータリアン(新PHF)表彰

表彰ロータリアンは当該年度の新PHF会員とする。

③ ロータリアン表彰

累計財団寄付額5,000ドル毎に寄付者を表彰する。

ロータリアンには記念品を授与する。

ヘ) 米山記念奨学会寄付成績優秀クラブ及びロータリアン

① クラブ表彰

当該年度の1人当たり寄付金額(年間の寄付額を6月末現在の会員数で除した金額)の多いクラブから3位までを寄付成績優秀クラブとする。表彰クラブにはバナー・楯等を授与する。

② ロータリアン(新米山功労者)表彰

成績優秀ロータリアンは当該年度の新米山功労者会員とする。

③ ロータリアン表彰

累計米山寄付額60万円毎に寄付者を表彰する。

ロータリアンには記念品を授与する。

ト) 国際奉仕プロジェクト基金寄付優秀クラブ

当該年度の一人当たり寄付金額(年度の寄付金額を6月末現在の会員数で除した金額)の多いクラブから5位までを寄付優秀クラブとする。

表彰クラブには、バナー・楯等を授与する。

チ) 長寿ロータリアン

当該年度6月末日までに満80歳及び90歳に達したロータリアンに記念品を贈呈する。

4. 上記各種表彰は、地区大会または地区研修・協議会等に於いて実施する。

5. 本実施要項の改廃は、地区表彰委員会が発議し地区諮問委員会に諮問のうえ、地区大会決議で決定する。

(附 則)

1. この規定は、1995年7月1日より改定施行する。
2. この規定は、2009年10月23日より改正施行する。
3. この規定は、2016年7月1日より改正施行する。
4. この規定は、2017年1月1日より改正施行する。
5. この規定は、2017年7月1日より改正施行する。



## ガバナー・パストガバナー・ガバナーエレクト・ガバナーノミニー 職務分担表

| 区 分   | 構 成  | 摘 要  |
|-------|--|--|
| 顧 問   | 諮問委員会、その他の会合に出席できないパストガバナー                         |  |
| 指名委員会 | 定員を5名とし、最近の地区内パストガバナー5名をもって構成するものとし、委員長は直前ガバナーとする。 | <ol style="list-style-type: none"> <li>1. 地区ガバナー及びガバナーエレクト、ガバナーノミニーの指名に当たる。</li> <li>2. ガバナーエレクトが提案するパストガバナー1名を副ガバナーに選出できる。</li> <li>3. R I 規定審議会代表議員及び補欠議員を選出する。</li> </ol> |
| 諮問委員会 | ガバナー・パストガバナー、ガバナーエレクト、ガバナーノミニーにより構成                | <ol style="list-style-type: none"> <li>1. ガバナーを援助し、ガバナーの要請により重要事項の諮問を行う。</li> </ol>  |
| 備 考   | ガバナーエレクト、ガバナーノミニーは諮問委員会に、オブザーバーとして出席する。            |  |

A

公益財団法人 ロータリー日本財団  
**寄付送金明細書** ロータリアン/クラブ用

※記入方法参照

振込先: 三井住友銀行 赤羽支店 普通預金 3978101 名義: 公益財団法人ロータリー日本財団

送金明細書送付先: kif@rotary.org FAX: 03-5439-0405

問合せ先: 03-5439-5805

通信欄:

一括1万ドル以上寄付した場合、寄付者名を公表することがあります。希望されない場合は次の□に✓をお願いいたします。

公表しないで下さい。(寄付者名) \_\_\_\_\_

着金日のRレートが適用されます

| 送金情報 | 送金(予定)日                       |                 | 振込元 金融機関 支店名 |  | 送金額合計¥ | Rレート  |
|------|-------------------------------|-----------------|--------------|--|--------|---|
|      | 地区                            | クラブID#          | クラブ名         |  | 担当者名   | TEL   |
|      | 寄付者名<br>(領収書宛名)               | ローマ字名<br>(姓, 名) | ID#          | 寄付分類   | 円金額    | \$金額  |
|      | ・個人名<br>・法人名<br>・クラブ名<br>・地区名 |                 |              | ・年次基金(シェア)<br>・ポリオプラス<br>・恒久基金(シェア)<br>・補助金(補助金番号)<br>・その他(詳細) |        | ・Rレートと円金額<br>の入力で自動計算<br>・手書の場合は小<br>数3位を四捨五入、<br>第2位まで記入 |
| 1    |                               |                 |              |  |        |   |
| 2    |                               |                 |              |  |        |   |
| 3    |                               |                 |              |  |        |   |
| 4    |                               |                 |              |  |        |   |
| 5    |                               |                 |              |  |        |   |
| 6    |                               |                 |              |  |        |   |
| 7    |                               |                 |              |  |        |   |
| 8    |                               |                 |              |  |        |   |
| 9    |                               |                 |              |  |        |   |
| 10   |                               |                 |              |  |        |   |

日本事務局使用欄

Rotarian用123-(0513)

1

宛先：公益財団法人ロータリー一米山記念奨学会

**FAX：(03) 3578-8281**

**TEL：(03) 3434-8681**

送金先：三井住友銀行 京橋支店

普通預金 0920373

名義：公益財団法人ロータリー一米山記念奨学会

ザイ) ロータリーヨネヤマキネンショウガクカイ

## 普通寄付金送金明細

|                       |       |      |
|-----------------------|-------|------|
| 当<br>会<br>記<br>入<br>欄 | 入金記帳日 | 入力済み |
|                       |       |      |

発信元：

国際ロータリー第\_\_\_\_\_地区\_\_\_\_\_ロータリークラブ

担当者：\_\_\_\_\_

連絡先TEL：( ) -

送金日（金融機関で送金手続きをした日）

送金額

\_\_\_\_\_年 \_\_\_\_\_月 \_\_\_\_\_日

¥ \_\_\_\_\_

¥ \_\_\_\_\_ × \_\_\_\_\_人 = ¥ \_\_\_\_\_  
1名あたり 会員数 送金額

下記の該当箇所に○をして下さい。

年度

↓

上期（7月～12月）

下期（1月～6月）

年額（一括）

その他（新会員追加など）

当会への連絡事項がある場合、ご記入下さい。

注）この明細は金融機関で送金をされた後、速やかにFAXで当会へお知らせ下さい。

宛先:公益財団法人ロータリー米山記念奨学会

FAX:(03)3578-8281

TEL:(03)3434-8681

E-mail:kifu@rotary-yoneyama.or.jp

送金先:三井住友銀行 京橋支店  
普通預金 0920373  
名義:公益財団法人ロータリー米山記念奨学会  
ザイ)ロータリーヨネヤマキネンショウガクカイ

<個人寄付用・特別寄付金送金明細>

国際ロータリー第  地区  ロータリークラブ

送金日  連絡先TEL

送金額  担当者

\*①初回寄付、④表彰辞退、⑤元米山奨学生の場合は下記に○を入れてください。

\*①に該当する場合にはNo.1の上段よりご記入ください。

\*同姓同名の方が在籍する場合には、生年月日を⑦備考欄にご記入ください。

\*表彰を一度ご辞退されると、今後表彰辞退とさせていただきます。

\*入力不可のセルは灰色表示しています。

| No. | ①初回寄付<br>該当の場合○ | ふりがな<br>②氏名 | ③寄付金額 | ④表彰辞退<br>該当の場合○ | ⑤元米山<br>奨学生<br>該当の場合○ | ⑥、①に該当し、<br>移籍の場合は<br>直近のクラブ名 | ⑦備考 |
|-----|-----------------|-------------|-------|-----------------|-----------------------|-------------------------------|-----|
| 1   |                 |             |       |                 |                       |                               |     |
| 2   |                 |             |       |                 |                       |                               |     |
| 3   |                 |             |       |                 |                       |                               |     |
| 4   |                 |             |       |                 |                       |                               |     |
| 5   |                 |             |       |                 |                       |                               |     |
| 6   |                 |             |       |                 |                       |                               |     |
| 7   |                 |             |       |                 |                       |                               |     |
| 8   |                 |             |       |                 |                       |                               |     |
| 9   |                 |             |       |                 |                       |                               |     |
| 10  |                 |             |       |                 |                       |                               |     |

送金額欄に、記入したシートのすべての寄付の合計金額が自動計算されます。

|            |       |                     |
|------------|-------|---------------------|
| クラブ寄付      | ③寄付金額 | 備考(BOX・ミール・創立記念etc) |
| クラブ扱い特別寄付金 |       |                     |
| 小計         |       |                     |

宛先:公益財団法人ロータリー米山記念奨学会

FAX:(03)3578-8281

TEL:(03)3434-8681

送金先:三井住友銀行 京橋支店

普通預金 0920373

名義:公益財団法人ロータリー米山記念奨学会

ザイ)ロータリーヨネヤマキネンショウガクカイ

## &lt;法人寄付用・特別寄付金送金明細&gt;

国際  
ロータリー第

地区

ロータリークラブ

送金日

連絡先TEL

送金額

担当者

- \* 法人寄付の場合、ロータリアン名も併記してください。
- \* ①初回寄付⑤元米山奨学生の場合は下記に○を入れてください。
- \* ①に該当する場合にはNo.1の上段よりご記入ください。
- \* 表彰を一度ご辞退されると、今後表彰辞退とさせていただきます。
- \* 入力不可のセルは灰色表示しています。

| No. | ①初回寄付<br>該当の場合○ | ふりがな(全角17字入力)<br>②法人名 | ③個人名 | ④寄付金額 | ⑤元米山<br>奨学生<br>該当の場合○ | ⑥備考<br>(表彰辞退の方はこちら<br>に明記ください) |
|-----|-----------------|-----------------------|------|-------|-----------------------|--------------------------------|
| 1   |                 |                       |      |       |                       |                                |
| 2   |                 |                       |      |       |                       |                                |
| 3   |                 |                       |      |       |                       |                                |
| 4   |                 |                       |      |       |                       |                                |
| 5   |                 |                       |      |       |                       |                                |
| 6   |                 |                       |      |       |                       |                                |
| 7   |                 |                       |      |       |                       |                                |
| 8   |                 |                       |      |       |                       |                                |
| 9   |                 |                       |      |       |                       |                                |
| 10  |                 |                       |      |       |                       |                                |
| 小 計 |                 |                       |      | ¥0    |                       |                                |

